De Cochabamba su banco

PRESENCIA

MATUTINO FUNDADO EL 28 DE MARZO DE 1952
AÑO XXV - Nº 6.577 - LA PAZ, BOLIVIA, LUNES 27 DE SEPTIEMBRE DE 1976 - 12 PAGINAS - $b. 2.00

Banco de Cochabamba
Su corresponsal en todo el mundo

The Strongest sub-campeón

Chaco Petrolero quedó cuarto

The Strongest finalizó su campaña en el torneo local de fútbol superando a Figaro por 3 a 0 en partido jugado ayer en el estadio Lastra de Sopocachi.

El triunfo de los aurinegros fue fácil, ante un rival que trató de exigir en el primer tiempo, pero luego fue cayendo en su producción.

Sin embargo se puede decir que Figaro jugó mejor en el primer tiempo que en el segundo, ya que los aurinegros entraron al juego de Figaro. Pese a la ventaja que Latini consiguió a los cinco minutos, los aurinegros no capitalizaron debidamente ese gol y dieron ocasión a que Figaro se fuera adelante aunque nunca con peligro de gol. El gran defecto de los delanteros de Figaro fue no saber terminar las jugadas. Sus atacantes bordearon el area constantemente pero casi nunca llegaron a concretar remates al arco de Galarza.

Los ingresos de Soliz y Ugarte en el ataque, para el segundo tiempo, le dio más movilidad a la delantera de los atigrados. El dominio de campo de los aurinegros fue constante y entonces se justificaron los dos goles logrados por Prieto a los 12 minutos y Soliz a los 35. Víctor Ugarte jugó bastante bien, tocando la pelota de primera y rematando al arco varias veces. Podría mejorar su rendimiento si persiste con ese juego.

Figaro que ya descendió de categoría, fue rebasado constantemene por su rival en la parte complementaria y por eso el 3 a 0 final de un cotejo, que si bien no llegó a una alta calidad técnica, tampoco defraudó totalmente.

Los mejores valores fueron Fontana y Deheza. La calificación del partido es de 4, regular. El árbitro Oscar Ortubé cumplió una actuación buena.

Lo que hay que remarcar es que el Sr. Oscar Ortubé, tiene la mala costumbre de dejar que el descanso sea de 20 minutos en lugar de 10, precisamente porque él se ducha, y los jugadores lo tienen que esperar largos minutos.

La AFLP debe tomar nota de esta anormalidad, que ya se ha hecho costumbre en el citado árbitro.

TRIUNFO DE CHACO

El equipo de YPFB logró una nueva victoria al cierre de su campaña en el torneo 1976, superando al equipo de Olympic por 2 a 1 con goles logrados por Sempértegui a los 13 minutos del primer tiempo, y Adolfo Flores a los 8 del segundo. El único gol de Olympic fue marcado por Palacios a los 43 minutos de la primera etapa.

Contra todo lo previsto, el cotejo que se disputó en el estadio de Tembladerani, tuvo mucho atractivo, ya que tanto Chaco como Olympic se emplearon a fondo como si fuera un partido que definiera el título. Por esa razón, el cotejo fue interesante en todo su desarrollo y las jugadas frente a los arcos se sucedieron constantemente. Chaco terminó con 10 jugadores por la expulsión de Vargas, y pese a este factor adverso, logró salir airoso triunfando por 2 a 1 y finalizando el torneo en el cuarto puesto, lo que dice muy bien de su elemento juvenil que este año se incorporó al plantel.

Por su parte Adolfo Flores terminó como goleador del torneo con 15 tantos.

EL TERCERO DE THE STRONGEST.- Soliz, el juvenil puntero izquierdo de los aurinegros, remata a ras del suelo, y consigue anotar el tercer tanto para su equipo frente a Figaro, Deheza, Prieto, Flores y Arias, a la expectativa. The Strongest se clasificó sub-campeón paceño e irá al Nacional.

Beni debutó ganando en Nacional Juvenil

La Paz y Cochabamba se miden hoy

TRINIDAD, 26 (CORTESIA DE RADIO TROPICO).- Beni debutó ganando en el III Campeonato Nacional Juvenil "Alberto Alarcón" que se inauguró con éxito en el estadio departamental.

El conjunto local superó a Potosí 2-1, con goles de Soria 30', López (Potosí), 4' y Huari 36' de la etapa inicial.

Primeramente se realizó el desfile de las delegaciones que contó la presencia de autoridades de la Federación Boliviana de Fútbol.

PROXIMAS FECHAS:

La segunda fecha se cumplirá mañana (lunes), con el siguiente rol: Hrs. 19.00.- Oruro vs. Pando, Hrs. 21.00: Cochabamba-La Paz. MARTES 28 DE SEPTIEMBRE: Pando vs. La Paz. Hrs. 21.00 - Beni vs. Cochabamba. MIERCOLES 29 DE SEPTIEMBRE: La Paz vs. Beni.

SERIES: La Federación Boliviana nominó dos series "A" Beni, Cochabamba, Potosí y La Paz. Serie "B": Sucre, Oruro y Pando.

La competencia se juega con el total respaldo de los aficionados benianos que están en puertas de presenciar la participación de sus equipos 20 de Agosto y Always Ready, en el certamen nacional que se iniciará el 10 de Octubre.

Posiciones en Primera "A"

EQUIPOS	Pj.	Pg.	Pe.	Pp.	Gf.	Gc.	Pts.
1º Bolivar	18	16	2	0	42	9	34
2º The Strongest	18	11	6	1	36	11	28
3º Mcal. Santa Cruz.	18	10	4	4	26	18	24
4º Chaco Petrolero	18	9	2	7	35	32	20
5º Municipal	17	7	4	6	28	26	18
6º 31 de Octubre	17	6	5	6	22	20	17
7º Olympic	17	3	5	9	15	27	11
8º Ferroviario	17	2	5	10	17	28	9
8º Always Ready	17	3	3	11	20	36	9
10º Figaro	17	1	2	13	8	40	4

ULTIMA FECHA: Municipal-Olympic. Ferroviario-Figaro. 31 de Octubre-Always Ready.

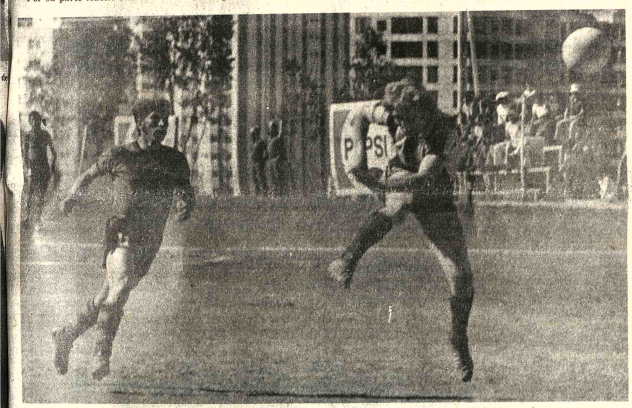

GOL DE LATINI.- El centro delantero de The Strongest en el momento de disparar a la valla de Figaro, y conseguir la apertura del marcador a los cinco minutos de iniciado el cotejo en el estadio "Lastra" de Sopocachi.

River y Boca empataron 1 a 1 en la Argentina

BUENOS AIRES, SET 26 (AFP)- River Plate y Boca Juniors empataron 1-1 en el partido interzonal de mayor importancia, disputado hoy por la tercera fecha del campeonato nacional de fútbol.

La jornada de hoy se caracterizó por la disputa de los partidos clásicos entre las zonas A y B.

El duelo Boca-River tuvo momentos de constante vibración por las alternativas de peligro por las que atravesaron las respectivas vallas, por lo que el empate puede considerarse justo.

Los primeros minutos, los boquenses se lanzaron decididamente al ataque, llevando mucho peligro en sus avances, pero paulatinamente River fue equilibrando las acciones merced a la mayor experiencia de sus elementos en el medio campo.

No obstante el aceptable espectáculo ofrecido, tanto Boca Juniors (campeón metropolitano) y River Plate (campeón nacional) deberán mejorar, sobre todo en la faz ofensiva, si aspiran llegar a la ronda final.

Por su parte Independiente derrotó 2-1 a Racing Club, en un partido que le fue netamente desfavorable, logrando hacerse de la victoria en virtud de un error táctico de Racing.

La sorpresa de la jornada la brindó el modesto Newells Old Boys al derrotar de visitante 2-1 al poderoso conjunto cordobés de Talleres, que continúa con su racha de derrotas.

Los resultados generales fueron los siguientes.- Interzonales A y B. San Martín (Tucumán) cero - Atlético Tucumán dos. Gimnasia (La Plata) uno- Estudiantes (La Plata) dos.Temperley uno- Banfield dos. Boca uno-River uno.Chacarita uno - Atlanta uno.Racing uno-Independiente dos.San Telmo uno - Quilmes uno. Ledesma (Jujuy) - Gimnasia (Jujuy) se disputa el domingo de noche.

-Zona C.

Platense dos -Unión (Santa Fe) cero (jugado el viernes).Aldosivi (Mar del Plata) cuatro - All Boys cero. Velez uno-Huracán tres. Rosario Central uno - San Martin (Mendoza) cero.

-Interzonal C y D.

Central Norte (Salta) uno - Patria (Formosa) cero.

Zona D.

Argentinos tres - San Lorenzo (Mar del Plata) uno. Colón (Santa Fe) cero - Huracán (Comodoro Rivadavia) uno.San Lorenzo cero-Ferrocarril Oeste tres.Talleres uno- Newells Old Boys dos.

Chaco Petrolero.... 2
Olimpic 1

- Estadio: "Libertador Simón Bolivar".
Fecha: domingo 26 de septiembre 1976.
Arbitro: Donato Estèvez
Jueces de Línea: Edgar Gorriti y Mario Rodríguez.
Recaudación: 4.725 pesos por la venta de 252 entradas.
Chaco Petrolero (2).- Jaracalla, Emilio Fernández, Tórrez, Vargas, Justiniano, Escóbar, Acosta, Sempértegui, Flores, Machicado y Ramiro Fernández. Alterno: Añez.
Olympic (1).- Ruffini, Betancourth, Robles, Avilés, Balmaceda, Arce, Palacios, Gallo, De melo, Alvizuri y Calvimontes. Alternaron : Eguiluz y Tarifolay.
GOLES.- Sempértegui 13' y Palacios 43 del primer tiempo. Adolfo Flores a los 8' del segundo tiempo.
EXPULSADO.- Ramiro Vargas de Chaco Petrolero.

PRIETO CELEBRA SU GOL.- El número 10 de The Strongest festeja su gol, que fue el segundo de los aurinegros, tras una excelente combinación con Victor Pedro Ugarte.

Asteria Claure y Johnny Pérez batieron récords

Asteria Claure, después de tres años, impuso una nueva marca nacional en 100 metros vallas damas mayores. El segundo récord de la jornada dominical fue batido por Johnny Pérez, en la prueba de 800 metros planos.

La jornada atlética cumplida en la pista del colegio Militar tuvo el mérito de registrar la superación de atletas juveniles.

La Paz, se viene preparando con miras a su intervención en los Juegos Nacionales que se disputarán en la ciudad de Sucre.

RESULTADOS

5 MIL METROS PLANOS VARONES: 1º Adolfo Callisaya 18'16".50 metros planos varones. Infantiles: Carlos Cardozo 7"2/10.2º Roberto Broockmann con 7"7/10.3º Germán Cruz con 7"9/10.50 METROS PLANOS DAMAS INFANTILES: 1º Karla Giussani 7"4/10. 2º Virginia Cruz con 7"7/10.3º Silvia Rivero 7"8/10.

75 METROS PLANOS VARONES INFANTILES: 1º Ramiro Rollano 9"6/10.2º Carlos Cardozo 10"4/10.3º Gustavo Bracamonte 10"6/10.

100 METROS PLANOS MAYORES: 1º Angel Ortuste 11"3/10.2º Rafael Vargas 11"8/10.

100 METROS PLANOS JUVENILES: 1º Roberto Salgado 12"3/10.2º Fernando Baldiviezo 12"6/10.

800 METROS PLANOS JUVENILES: 1º Juan Carlos Cusicanqui 2' 12"8/10.2º Oswaldo Morejón 2' 12"9/10.800 METROS PLANOS MAYORES: 1º Johnny Pérez 1'56".

600 METROS PLANOS DAMAS MENORES: 1º Trinidad Guerra 1'48"2/10.

100 METROS VALLAS DAMAS MAYORES: 1º Asteria Claure 18"7/10., impuso un nuevo récord nacional.

En 1973, Sonia Angulo estableció 18"9/10.

SALTO CON GARROCHA: 1º Oswaldo Castro 3.30 metros 2º Rafael Barasain 3.20 metros.

SALTO ALTO VARONES MAYORES: 1º Roberto Prado, 1.75 METROS.

LANZAMIENTO DE LA BALA DAMAS MENORES: 1º Patricia Pinto, 8.88 metros.LANZAMIENTO DE LA BALA DAMAS MAYORES: 1º Elena Postigo de Scarfi 7.60 metros.

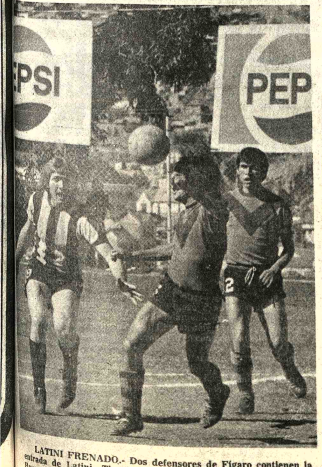

LATINI FRENADO.- Dos defensores de Figaro contienen la arrancada de Latini. The Strongest buscará cuatro refuerzos en Buenos Aires, donde viajará el técnico Camacho.

The Strongest 3
Figaro 0

- Estadio: "Luis Lastra".
Fecha: 26 de septiembre de 1976
Arbitro: Oscar Ortubé
Jueces de Línea: Guido Tejada y Tito Villarreal
Recaudación: 43.290 pesos bolivianos por la venta de 2.327 entradas.
The Strongest (3).- Galarza, Angulo, Montoya, Iriondo, Argañaraz, Fontana, Flores, Jiménez, Latini, Prieto y Salazar. Alternaron : Ugarte y Soliz.
Figaro (0). Aliz, Arias, Deheza, Antezana, Arispe, Durán, Carpio, Murillo, Hernández, Caero y Machicado. Alternaron: Patzi y Esprella.
GOLES: Lattini, 5' del primer tiempo. Prieto 12' y Soliz 35' de la segunda etapa.
MEJORES VALORES: Fontana y Deheza.
ACTUACION DEL JUEZ: Buena.
CALIFICACION: 4, regular.

CONTENCION DE SOLIZ.- El arquero de Figaro, Carlos Soliz, consigue embolsar un balón que remataron los atigrados. Antezana y Deheza completan la escena. Los rojinegros actuarán el próximo año en Primera "B"

Austria ganó a Finlandia

- VIENA, SET 26 (AFP).- Austria derrotó hoy aquí a Finlandia por cinco victorias a cero en la segunda ronda de la copa "Davis" 1976-77 de tenis que se disputó aquí.

En el primer encuentro individual disputado hoy, Peter Feigl (Austria) venció a Matti Timonen (Finlandia) por 6/2, 6/4.

En el segundo, el campe local Hans Kary venció a Pek Kary (Finlandia) por 6/1, 6 6/3.

En la próxima ronda de copa "Davis" Austria se frentará a Egipto.

Equipos clasificados para el Nacional

- Catorce equipos se clasificaron para el torneo nacional de fútb que se iniciará en octubre, con la participación de 7 asociacione afiliadas a la Federación Boliviana de Fútbol. Este torneo se d vidirá en dos series, y los tres primeros de cada serie irán a la rue final. El sorteo del fixture se efectuará esta semana. He aquí el d talle de los clasificados:

BENI:
20 de Agosto
Always Ready.

POTOSI:
Independiente Unificada.
Universitario.

LA PAZ:
Bolivar
The Strongest

SUCRE:
Stormers
Independiente Petrolero.

COCHABAMBA:
Wilsterman
Aurora.

SANTA CRUZ:
Oriente Petrolero
Blooming.

ORURO:
San José
Miners Japo

Cinco países africanos rechazan condiciones de régimen rhodesiano

LUSAKA, 26 (AP).- Los presidentes de Zambia, Angola, Tanzania, Botswana y Mozambique rechazaron hoy las condiciones del régimen de minoría blanca de Rodesia para entregar el poder a la mayoría negra, y exhortaron a Inglaterra a convocar a una conferencia constitucional fuera de Rodesia.

Un comunicado conjunto emitido al cabo de cuatro horas de deliberaciones aquí, dice que los cinco presidentes estudiaron cuidadosamente las propuestas "planteada por el régimen ilegal y racista" de Rodesia.

Agregan que aceptar esas propuestas "sería equivalente a legalizar las estructuras colonialistas y racistas de poder".

Señala el comunicado que los detalles de la estructura y funciones de un gobierno de transición deberían ser decididos por una conferencia constitucional convocada por Gran Bretaña.

El presidente de Mozambique, Samora Machel, considerado figura crucial de la conferencia cumbre, fue el último en llegar aquí esta mañana para incorporarse a las deliberaciones con sus colegas de Zambia, Kenneth Kaunda; Angola, Agostinho Neto; Tanzania, Julius Nyerere, y Botswana, Sir Seretse Khama,. Los cuatro últimos iniciaron anoche sus conversaciones.

La conferencia cumbre se efectuó en la casa de campo de Kaunda a unos 23 kilómetros de esta capital.

También se encuentra aquí Joshua Nkomo, jefe de una de las facciones en que está dividido el Consejo Nacional Africano, la organización que agrupa al Movimiento Nacionalista Rodesiano. Se estima que Nkomo es el más probable Primer Ministro en un eventual gobierno negro.

El plan trazado por el Secretario Norteamericano de Estado Henry Kissinger durante diez días de gestiones diplomáticas en la región, contempla el establecimiento de un gobierno interino de negros y blancos en Rodesia, como paso inicial hacia el establecimiento del regimen de mayoría.

El Primer Ministro rodesiano, Ian Smith, al anunciar la aceptación del plan la condicionó a la cesación de las operaciones guerrilleras contra su gobierno. Las guerrillas operan principalmente desde Zambia y Mozambique.

Pero un vocero del Ejército Popular de Zimbabwe (Rodesia), EPZ, anunció anoche a través de radio Mozambique que las guerrillas rechazan el plan de paz.

"El EPZ no lucha para que se instale un primer ministro negro, mientras se mantiene intacta la maquinaria de explotación y opresión", dijo.

El vicepresidente de Mozambique, Marcelino dos Santos, dijo la semana pasada que su país sigue también apoyando la lucha armada en Rodesia.

Ni Neto ni Machel, cuyos gobiernos tienen estrechos vínculos con la Unión Soviética, fueron incluidos en las giras de consultas realizadas por Kissinger en la región. Los soviéticos han condenado enérgicamente el plan de paz impulsado por Kissinger.

Uno de los más graves obstáculos a la aplicación del plan es el divisionismo dentro del Movimiento Nacionalista Rodesiano.

Si bien se considera que Nkomo es la figura predominante, se estima que el gobierno negro necesitará del más amplio apoyo de las distintas facciones para poder operar.

El obispo Abel Muzorewa, líder de la llamada ala externa del consejo, y adeversario de Nkomo, es esperado aquí esta noche para incorporarse a las conversaciones.

Se ha especulado que también podría llegar el dirigente guerrillero Robert Mugabe.

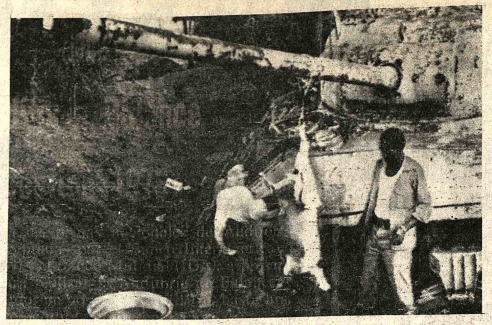

- RECURSO.- Beirut, 26 (AP)- Soldados sudaneses de la Fuerza Arabe de Paz en el Líbano usan el cañón de un tanque para faenar un cordero. Los sudaneses tienen a su cargo una zona en los alrededores del aeropuerto de esta ciudad. El nuevo gobierno de Líbano inició contactos políticos para lograr la paz en esta nación que se desangra en una prolongada guerra civil. (Radiofoto AP).

Contactos políticos para lograr la paz en el Líbano

BEIRUT, 26 (AP).- La "ofensiva de paz" iniciada por el nuevo Presidente Elías Sarkis, para concluir la guerra civil que lleva ya 17 meses, consistente en numerosos contactos políticos, entró hoy en su tercer día sin que se observen indicios de una solución.

Sarkis conferenció con Kamal Jumblatt, dirigente máximo de la alianza de musulmanes libaneses izquierdistas y guerrillero palestinos que combaten contra los derechistas cristianos.

Se supone que Sarkis sostendrá además su primera reunión desde que asumió el cargo hace tres días con el jefe palestino Yasir Arafat.

El ataque efectuado esta mañana en el Hotel Semiramis de Damasco por un grupo de guerrilleros palestinos confundió completamente a los círculos palestinos en Beirut.

"¿Quien puede haber hecho una cosa así en un momento como este, en medio de estas delicadas conversaciones de paz?", dijo un fuente palestina allegada a Arafat.

Los palestinos desean llegar a un acuerdo de paz que neutralice la amenaza siria de lanzar contra ellos sus fuerzas de intervención 13.000 hombres y 500 tanques- en una "batalla final".

Arafat dejó entrever esta ansiedad cuando proclamó el jueves para que coincidiese con la inauguración de Sarkis, un alto el fuego unilateral de sus fuerzas y declaró completo apoyo a las gestiones de paz del nuevo presidente.

Pero a pesar de la tregua unilateral, se intensificaron los cañoneos de zonas residenciales en los sectores musulmán y cristiano de esta dividida capital.

Homenaje póstumo al ex Canciller de Chile tuvo ayer lugar en Washington

WASHINGTON, 26 (AP).- Unas 2.500 personas marcharon hoy por las calles de esta capital en una procesión en memoria del ex-Canciller chileno Orlando Letelier, y muchas de ellas soportaron la llovizna pertináz de otoño para seguir los servicios religiosos fuera de la colmada Catedral de St. Mathew.

El Arzobispo James Rauch leyó una homilía en la que dijo que la muerte del dirigente socialista de 45 años "no fue causada por la fortuita violencia de la guerra sino por una violencia selectiva destinada a silenciar a uno que había levantado su voz para buscar la libertad de los oprimidos".

La imponente misa de resurrección siguió a la procesión que pasó en silencio el lugar donde el miércoles pasado falleció Letelier al estallar una bomba que había sido colocada en su automóvil.

La Policía Montada estaba apostada al otro lado de la plazoleta, donde está situada la residencia del Embajador Chileno Manuel A. Trucco.

Empero, no se registraron incidentes. Los participantes dejaron caer claveles y margaritas, avanzando en silencio unas 12 cuadras hasta la Catedral.

Los cuatro hijos de Letelier, jóvenes apuestos que recuerdan mucho la figura del padre, marcharon del brazo bajo la primera línea del cortejo.

La viuda Isabel Margarita iba en la segunda fila acompañada por Michael Moffit cuya esposa murió en el mismo accidente. Los padres de Letelier fueron llevados en un automóvil.

El ataúd con los restos de Letelier estaba cubierto por la bandera de Chile.

La cantante de protesta Joan Baez inició un servicio laico cantando en español sin acompañamiento la canción chilena "Gracias a la vida". Su voz llenó las naves del templo y fue transmitida por altoparlantes para los que quedaron afuera.

Se encontraban en las primeras filas personalidades de todos los niveles. Se vieron a embajadores de países tan distantes como Trinidad Tobago, Dinamarca, y Nueva Zelandia. Los representantes de México y Venezuela fueron los únicos de la región.

El presidente peruano del consejo Permanente de la Organización de Estados Americanos, Luis Alvarado, y el director argentino de Asuntos Sociales del Banco Interamericano de Desarrollo, Cecilio Morales, estaban allí, según dijeron los dos funcionarios, a título personal.

Entre las personalidades estaban el Senador James Abourezk, el representante Phillip Burton, y un representante personal del aspirante Demócrata a la Presidencia James E. Carter.

Se vió también en el templo al ex-Presidente peruano Fernando Belaúnde Terry, al ex-Ministro venezolano de Planificación Antonio Vasas, y a diversos colaboradores del extinto Presidente Salvador Allende.

El Director del Instituto de Estudios Internacionales, Peter Weiss, que leyó la primera de las cuatro oraciones fúnebres, fue particularmente crítico del Gobierno chileno.

"Vamos a redoblar nuestros esfuerzos para completar la tarea que se había impuesto Letelier", señaló Weiss. "Someter a los asesinos de la DINA, y sus protectores en todo el mundo, a la más implacable denuncia ante la conciencia del mundo para lograr un día la liberación de su amado Chile de esta tiranía fascista".

El Senador George S. McGovern prometió que "como ciudadano, como Senador, y como miembro de la delegación norteamericana ante la Asamblea General de las Naciones Unidas trataré de levantar la opinión pública contra el terrorismo".

McGobern dijo que Letelier "fue un chileno por excelencia. Fino, civilizado, poseedor de una ternura que le ganó el respeto de quienes lo trataron".

Los participantes perdieron sólo una vez la compostura, y ello fue para romper en una emocional ovación cuando Moffit dijo que "mi esposa murió como un mártir, y sólo puedo asegurarles que si intentaron callar su voz contra la dictadura chilena ésta se multiplicará ahora por millares".

Agencia china de noticias comenta las deserciones de dos pilotos soviéticos

TOKIO, 26 (AP).- La agencia oficial china de noticias comenta hoy las deserciones de dos pilotos soviéticos y pronostica que los militares de ese país presentarán una resistencia cada vez mayor a la "política zarista" del Kremlin.

"Un Ejército cuya tarea principal es emprender la agresión y la expansión y reprimir al pueblo no podrá tener nunca la moral muy alta", dice la agencia Hsinhua.

Añade que el gobierno presidido por el Secretario General del Partido Comunista, Leonid Brezhnev, tendrá el mismo destino que los del último Zar de Rusia y del dictador nazi Adolfo Hitler.

"Es un hecho histórico que todos los reaccionarios que reprimen a su propio pueblo y lanzan la agresión y la expansión en el extranjero han terminado en un abyecto fracaso", declara Hsinhua.

La agencia sostiene que los dirigentes soviéticos son defensores de la teoría de que las armas lo deciden todo y han sumido a su país "de cabeza en una campaña armamentista enloquecida".

Hsinhua cita seguidamente al finado Mao Tse-Tung, según el cual "lo decisivo es el pueblo y no los objetos".

"Con el desarrollo de la lucha revolucionaria del pueblo soviético, el descontento y la resistencia de los soldados rasos soviéticos contra los nuevos zares aumentará sin duda en intensidad", dice Sinhua. "Este es un complicado problema que la camarilla de Brezhnev no podrá resolver, ni siquiera con ayuda de las más modernas armas".

La agencia pregunta si los soldados soviéticos:

—Están dispuestos "a reprimir en sangre, por órdenes superiores, a las masas de obreros y campesinos soviéticos que se alzan en resistencia contra la opresión y la explotación de los nuevos zares";

—Opinan que "cumplen obligaciones internacionalistas" cuando enfrentan la resistencia de los checoslovacos;

—No se sienten afectados por "las miradas de odio" en Polonia, Hungría, Alemania Oriental, Bulgaria y Mongolia.

—"Servirían dócilmente como carne de cañón para un puñado de burgueses burócrata-monopolistas, cuando los social imperialistas soviéticos desencadenen una guerra de agresión".

- EXPLOSICION.- Roma, 26 (AP).- Policías uniformados y de civil miran lo que quedó de una bodega de una compañía de riego italiano-israelí, después de la explosión de una bomba que provocó un incendio. (Radiofoto AP).

La mayor fortuna que usted puede buscar contiene CUATRO MILLONES DE PESOS que podrán ser suyos con la adquisición de una acción que vale 500.

Ministerio de Educación y Cultura
Dirección Distrital de Educación Urbana

Comunicado

Por determinación de las Autoridades Superiores de Educación y del Instituto Nacional de Estadística, la Dirección Distrital de Educación Urbana, comunica a los señores DIRECTORES (as), PERSONAL DOCENTE y ADMINISTRATIVO de los establecimientos educativos de la ciudad, tanto fiscales como particulares, diurnos y nocturnos, que el día LUNES 27 del mes en curso, se dispone la suspensión de las labores escolares, a fin de que puedan asistir a la reunión obligatoria del Operativo Censal, que se realizará el citado día de acuerdo a roles que se publicarán por la prensa y radio.

La Paz, 24 de septiembre de 1976

DEPARTAMENTO DE RELACIONES PUBLICAS Y PRENSA

Empresa Nacional de Electricidad S.A.
(ENDE)

Auditoría Balance Gestión 1976

Se invita a las firmas nacionales de Auditores Independientes aceptadas por el Banco Interamericano de Desarrollo (BID) y el Banco Mundial (IDA), a presentar sus ofertas para realizar la Auditoría de Balance y presentación del Informe por la Gestión 1976, hasta hrs. 14.30 del día 18 de octubre del presente año.

Las ofertas deberán ser presentadas con las formalidades legales en dos sobres separados. El primero conteniendo la información sobre la firma proponente, antecedentes y experiencia de trabajo y forma en que lo realizará, conforme a las exigencias establecidas por los organismos financieros internacionales. El segundo conteniendo el precio cotizado.

Las ofertas se recibirán en las oficinas de la Empresa, situadas en la Av. Las Heroínas, N°. 4574, Cochabamba, Bolivia.

Cochabamba, 24 de septiembre de 1976

Servicio Nacional de Caminos

CONVOCATORIA A PROPUESTAS N°. 11/76
SEGUNDO LLAMAMIENTO

Por orden del señor Ministro de Transportes, Comunicaciones y Aeronáutica Civil, se invita por segunda vez a las firmas comerciales y/o importadoras legalmente inscritas en las Cámaras de Industria y Comercio, interesadas en la provisión de :

REPUESTOS PARA VIBRO-APISONADORES
WACKER WERKE
MODELOS BS-50 y BS-100 Y.

De acuerdo a Pliegos de Especificaciones que los interesados podrán retirar de la Gerencia Técnica de Equipos del Servicio Nacional de Caminos, previo pago de $b. 150.—

Las propuestas deberán presentarse en sobre cerrado y lacrado, llenando todas las formalidades de Ley, acompañando Boleta de Garantía de seriedad de la Propuesta de $b. 50.— por el primer mil, más el cinco por mil del valor total de la Propuesta hasta horas 15.00 (TRES EN PUNTO DE LA TARDE) del día Viernes 15 de Octubre de 1976, en Secretaría General de la Gerencia Técnica de Equipos del Servicio Nacional de Caminos, Av. 20 de Octubre N°. 1829 (Planta Baja).

DIVISION DE RELACIONES PUBLICAS

Censo Nacional de Población y Vivienda

BOLIVIA
CENSO

Se cita con caracter urgente a todos los jefes de zona y sector a la reunión preliminar que se realizará el día lunes 27 de septiembre a Hrs. 9.30 en el local del Colegio Don Bosco de esta ciudad.

La Paz, Septiembre de 1976

Censo Nacional de Población y Vivienda
Reunión de Agentes Censales

BOLIVIA
CENSO

Se cita a todos los Jefes de Distrito, de Zona, Sector y Empadronadores titulares y de reserva a la reunión que tendrá lugar el día lunes 27 de septiembre, en los locales que se indican y de acuerdo al horario siguiente:

HORAS 14.00 (2 p.m.)

DISTRITO N°. 3

LOCAL: ESCUELA MEXICO
ZONAS: 15-16-17-18-19-20-21-50-51-52.

DISTRITO N°. 4

LOCAL: COLEGIO NAL. AYACUCHO
ZONAS: 22-23-24-25-43-44-45-46-47-48-49.

DISTRITO N°. 5

LOCAL: COLEGIO SANTA ANA
ZONAS: 26-27-28-29-30-31-32-33-42.

HORAS 16.30 (4 y 30 p.m.)

DISTRITO N°. 6
LOCAL: COLEGIO LA SALLE
ZONAS: 34-35-36-37-38-39-40-41.

DISTRITO N°. 7
LOCAL: COLEGIO SAN CALIXTO
ZONAS: 59-60-61-62-63-64-65-66-72-73-74

DISTRITO N°. 9
LOCAL: COLEGIO DON BOSCO
ZONAS: 75-76-77-78-79-81-82-83-84-85

DISTRITO N°. 10
LOCAL: LICEO VENEZUELA
ZONAS: 86-87-88-89-90

HORAS 19:00 (7 p.m.)

DISTRITO N°. 1
LOCAL: PUERTO DE MEJILLONES (EL ALTO(
ZONAS: 1-2-3-4-5-6-7

DISTRITO N° 2
LOCAL: COLEGIO DON BOSCO
ZONAS: 8-9-10-11-12-13-14-

DISTRITO N°. 8
LOCAL: COLEGIO LA SALLE
ZONAS: 53-54-55-56-57-58-67-68-69-70-71-80

Se tomará debida nota de los inasistentes quienes se haran pasibles a las sanciones que estipula el decreto supremo N°. 13572

INSTITUTO NACIONAL DE ESTADISTICA

Guía Profesional

Médicos

Dr. RUTH MALDONADO BALLON
GINECOLOGIA OBSTETRICIA

Prenatal, Partos, Esterilidad, Planificación familiar, Flujos vaginales anormales, Hemorragias, cirugia especializada.

Tumores mamarios. Prevención del Cáncer uterino.

CONSULTORIO: Mariscal Santa Cruz 1322- TARDES 13.30 a 19.30

Reservar hora: Teléfono 50040

DR. ERLAND PACHECO PEÑA
Internista-Endocrinólogo

Bocio,obesidad , infertilidad, diabetes, trastornos del crecimiento, menopausia y climaterio, Medicina Interna. Consultorio Av. Arce 2390 Teléfono 20987 Domicilio 41596 Horas 17 a 19.30.

DR. FABIO PRADO BARRIENTOS
ENFERMEDADES DE PIEL

Hospital de Buenos Aires- San Pablo - Santiago de Chile. Eczemas - Alergias. Tiñas, Acné Consultorio Edificio Castilla 2do. piso, oficina 201 (Loayza 250) Teléfono 56641. 16.30 adelante.

DR. MARIO MENDEZ ELIAS

Especializado: Neurología, Neurocirugía, Suecia, Inglaterra, Holanda.

Enfermedades, Cirugía del Cerebro, médula, nervios, traumatismo cráneo, cerebrales. vertebrales. epilepsia, dolor.

Consultorio: Edificio Venezuela, Capitan Ravelo 2070 primer piso horas 16 a 17 teléfono 58075 - 82909.

DR. GUILLERMO SUAREZ TEJADA
UROLOGO

Cirugia y enfermedades de riñones, vejiga, próstata, genitales, venéreas, etc., trastornos uro-genitales de la infancia.

Consultorio Mercado 996 Esq. Yanacocha 4º Piso. Horas 18 a 20 p.m.

DR. ALFREDO RAMIREZ TORRICO
CIRUJANO -UROLOGO

Estudios especialización Universidad de Chile.

Cirugia y enfermedades de riñones, vejiga, próstata, genitales, infertilidad, venéreas, etc. Avenida Camacho 1377. Teléfono 57219- 64817.

Consultas: Horas 14-19 sábados 10-12

DR. ALBERTO MARICA V.
MEDICO CIRUJANO

Medicina interna. Esp. G troenterologia, Estómago, testinos, apéndice, higa vesícula biliar, páncreas, Transtornos de la nutrición. Consultorio Plaza Venezuela piso (Edificio Sobima), A O.K. de horas 14 a 17 y de 1 20.30.

Teléfonos: Consultorio 651 Domicilio 23832.

Dr.LUIS F. BARRAGAN M
Medicina Interna Endocrinología- Medic Nuclear

Comunica a su distingu clientela que atenderá en nuevo Consultorio de Lunes Viernes, en el horario de 17 a hs.

Edificio Alameda, Pla Baja.

Teléfono 26050.

Abogados

ARTURO VILLANUEVA RODRIGUEZ
ABOGADO

Atención personal en juicios viles, penales, sociales, a ministrativos, jubilaciones Yanacocha 301 (Asbún antigu 2º piso oficina 2 Teléfono 4293 Casilla 2546 Consulta gratuita

PRESENCIA

Director: Huáscar Cajías K.
Co-Director Gerente: Armando Mariaca V.
Jefe de Redacción: Mario Maldonado V.

Necesidad de nuevas prospecciones mineras

.El problema de la minería es siempre motivo de preocupación para todas las esferas del país por el hecho de que la explotación minera será, todavía por mucho tiempo, la base de nuestra economía.

La Cámara Nacional de Minería hizo conocer, hace algunos días, un estudio por el cual se establece que los más importantes filones de estaño del país, por la gran extracción desde tiempos de la colonia, se hallan prácticamente agotados. Esto querría decir que las minas en actual explotación están siendo forzadas y a costos muy elevados para extraer el poco mineral que aún contienen.

Es sabido que, con algunas excepciones, las minas que explota Comibol no son nuevas. La mayor parte de ellas tienen agotadas sus vetas y lo que se saca del subsuelo tiene no solamente un porcentaje inmenso de "caja" sino que la recuperación del mineral exige un proceso muy costoso.

Las minas del estado han sido motivo de varios estudios, con los cuales se han efectuado diagnósticos, al parecer, no muy optimistas. Ello no quiere decir que no podrían seguir trabajándose, pero para que la explotación se justifique deben erogarse cantidades apreciables de dinero. En los informes de organismos técnicos tiene que haber una cabal evaluación de las posibilidades reales de las empresas explotadas por Comibol y, al mismo tiempo, recomendaciones técnicas ya sea para intensificar el trabajo en alguna de ellas o para suspenderlo en otras. En este segundo caso, no deben faltar consejos fundamentales para que Comibol realice un movimiento expansivo y se establezca en otras áreas en las que existen, debidamente identificados y cubicados, yacimientos minerales de alto valor comercial e inclusive estratégico.

Es imprescindible que nuestra principal empresa estatal realice nuevas prospecciones con el objeto de encontrar yacimientos de estaño y otros minerales cuya explotación no signifique el extraordinario esfuerzo -humano y económico- que se precisa actualmente para trabajar las minas ya agotadas. Evidentemente, esta labor demandará fuertes inversiones de dinero pero que, a la larga, redundarán en beneficio para la Nación.

No hace muchos años se elaboró en el país, con un grupo de eficientes ingenieros y expertos, el informe Ford Bacon que, con seguridad, contiene conclusiones de gran utilidad para el progreso y ascenso de la minería estatizada. Creemos que señala varias zonas de trabajo minero que ahora no están consideradas todavía en los planes de Comibol.

El Gobierno, con muy buen criterio, anunció que permitirá la explotación de las zonas designadas como reservas fiscales. Esta medida permitiría que la empresa estatal y la privada realicen trabajos de prospección y estudios que permitan contar con nuevos filones de estaño y otros minerales estratégicos. El mantener en forma indefinida esas reservas, daría lugar a que con el avance de la técnica y la ciencia, esos minerales mantenidos en reserva lleguen a la situación de ser obsoletos por haber sido reemplazados por otras materias primas. Mientras ello no ocurra, es preciso que nuestra explotación sea cada vez mayor hasta llegar, en determinado momento, a contar con reservas de metales ya procesados en las fundiciones.

Es de interés de todos los bolivianos buscar que la minería estatizada y la privada se desenvuelvan con la mayor eficiencia empresarial, técnia y económica. De ahí que nos referimos ahora al informe Ford Bacon, sobre cuyo contenido será oportuno dar una información al país ahora que se tiene casi la certeza de que los yacimientos de estaño en actual explotación se encontrarían agotados.

Hoy habrá reconocimiento de zonas para el censo

Los profesores y personal elegido para trabajar en el censo nacional de población y vivienda continuarán hoy con el reconocimiento de las áreas que les encomendó y a ello se debe la suspensión de clases en colegios y escuelas.

Las autoridades del Instituto Nacional de Estadística, que explicaron los motivos de la suspensión de actividades escolares, declararon que, felizmente, no se presentaron obstáculos de último momento que hagan peligrar el éxito del censo. "Evidentemente -dijeron- hay pequeños problemas imprevisibles y que son superados sobre la marcha".

EXPLICACION PARA VIAJEROS

Se explicó en el INE que, las personas que por motivos personales, de salud, negocios, etc., se encuentren el día del empadronamiento en otro distrito que no es su residencia habitual serán censados igualmente en su alojamiento, sea este hotel o casas particular.

Los organizadores del censo admiten, desde ahora que seguramente, se presentarán casos de una, dos o algunas personas que no sean censadas por razones imprevisibles. Eso no significará que el censo no de lugar a datos precisos. "Aquí en Bolivia, como en cualquier otro país, por muy adelantado que sea -se explicó-, se dan casos de personas no registradas en los censos.

Esa posible situación ya es tomada en cuenta y aplican cálculos para corregir esas omisiones".

Se citó, como ejemplo, que, los pasajeros de un vehículo que hayan partido de un centro urbano con la debida anticipación para concluir el viaje antes de la paralización de actividades y transporte (las cero horas del miércoles 29) y sufrieran percances que los detiene en un lugar aislado, seguramente no serán censados. Igualmente pueden darse otros casos de naturaleza imprevisible.

EMPADRONADORES

Los ejecutivos del Instituto Nacional de Estadística declararon que desean hacer público el reconocimiento por la forma responsable con que han respondido los profesores designados empadronadores, jefes de sector o para cumplir otras tareas dentro del censo nacional de población y vivienda de pasado mañana.

Misión soviética llegará mañana

.Mañana llegará una misión técnica de la Unión Soviética para inspeccionar los avances de la instalación de la planta de volatilización de estaño en La Palca, Potosí.

La Corporación Minera de Bolivia, instala esa planta con tecnología y financiamiento soviético, para el procesamiento de los minerales de estaño de muy baja ley.

La delegación rusa está integrada por Lidia Lakinova, Igor Gotovchitov, Inidmila Rodionova, Boris Iakimon, Olge Iakinova, Grigori Alianov, Boris Derevenski y Alejandro Zwvotovski.

La misión, junto con autoridades nacionales, se trasladará el miércoles a La Palca.

- ORDENACION.– Una vez que Pedro Miguel recibió la estola al modo presbiteriano y fue revestido con la casulla, Monseñor Manrique procedió a la unción de las manos (en la fotografía) con las siguientes palabras: "Jesuscristo, el Señor a quien el Padre ungió con la fuerza del Espíritu Santo, te auxilie para santificar al pueblo cristiano y para ofrecer a Dios el sacrificio", y le entregó el pan y el vino para el sacrificio. Abajo, en la composición gráfica, el matrimonio Silva y Gutiérrez, padres del nuevo Presbítero, ataron con una cinta las manos recién ungidas de su hijo el Reverendo Padre Pedro Miguel.

Está en etapa de conclusión la preparación del Mapa Forestal

.Con la cooperación de GEOBOL, el Centro de Desarrollo Forestal prepara el Mapa Forestal del país, cuyo trabajo está en fase de conclusión. Ese organismo técnico dependiente del Ministerio de Asuntos Campesinos y Agropecuarios, cuyo segundo aniversario ha cumplido la pasada semana ha informado que una de las bases para el cumplimiento y aplicación de la Ley Forestal, es conocer las áreas de recursos naturales renovables y la especificación de especies forestales para su aprovechamiento.

El Director de ese Centro de Desarrollo. Tcnl. Alfredo Calvi, informó que la institución que dirige tiene a su cargo "promover, regular y fiscalizar el aprovechamiento, comercialización, industrialización, restauración, protección y conservación de los recursos naturales renovables, con el fin de lograr el desarrollo del sector para el beneficio socio-económico del país".

Aclaró que la planificación de actividades se realizará tomando como base el Mapa Forestal, cuya última fase se halla en conclusión. Informó, además, que el Centro de Desarrollo Forestal ha proyectado decretos leyes sobre los periodos de veda y manejo piscícola en la cuenca del río Pilcomayo.

Señaló dentro de su información sobre las actividades de ese Centro, la iniciación del proyecto del Complejo Maderero Chimanes, en el departamento del Beni, y la ejecución del inventario forestal en la zona Chimanes.

Informó que el Proyecto CI-IB, a cargo del Centro Internacional de Investigaciones para el Desarrollo de Canadá, tendrá como objetivo básico la investigación de métodos de cultivo y selección de especies forestales aptas para la producción de carbón vegetal, mediante el establecimiento de plantaciones forestales en el altiplano boliviano.

Mencionó también la preparación por el Centro de Desarrollo Forestal, de los términos de referencia para el estudio de prefactibilidad y factibilidad para el desarrollo de industrias de aceite de ricino y palma africana, en los departamentos de Santa Cruz, Beni y Pando.

Esa institución, también tiene en ejecución el Proyecto Forestal del Altiplano Norte, que comprende viveros forestales en Belen y Tiquina con el fin de aumentar la producción forestal para plantaciones de protección y ornamentación.

Ha planificado igualmente el inventario de quebracho blanco y colorado en el Departamento de Tarija, zona del Chaco. Realiza análisis físico-mecánico de muestras de las especies forestales extraidas de la reserva forestal Choré. El trabajo se realiza en los laboratorios de la Universidad Mayor de San Andrés, cuyos resultados permitirán conocer las aplicaciones que se podrán dar a las maderas de esa reserva.

Proyecto de importancia es el inventario preliminar de vida silvestre en la Cordillera Occidental, cuyo objetivo es llenar un capítulo de los estudios que realiza CONAMAR.

En Santa Cruz se inició, asimismo, un estudio sobre la industria forestal, que comprende especificamente el análisis de la estructura de costos de producción y grado de utilización de la madera.

Finalmente, ha mencionado otros tres proyectos, el primero, remodelación y ampliación del Criadero Ictiológico de Pongo, mediante convenio con el Club de Pesca "Arco Iris", para producir una mayor cantidad de alevinos para su siembra en las cuencas hidrográficas del altiplano; el segundo, la siembra de alevinos en los lagos Hampaturi, Palcoco, Wajwatani, Ichucota. Pongo, Quime, Acero Marca y Titicaca; el tercero, el estudio técnico-ecológico de los viveros de quina de la localidad de Caranavi, con resultados favorables.

Se comercializará trigo con ayuda de centros de acopio

.El Instituto Nacional del Trigo, dependiente del Ministerio de Asuntos Campesinos y Agropecuarios, considera prioritaria la comercialización del cereal de producción nacional a través de centros de acopio o complejo de silos.

El proyecto del INT contempla la implantación de un sistema racional de conservación del trigo para su comercialización en las mejores condiciones posibles. Los centros de acopio tienen instalaciones de almacenamiento -silos metálicos- laboratorio de clasificación, vehículos para el transporte del producto, oficinas, etc.

El proyecto de comercialización racionalizado del INT comenzó a desarrollarse en el presente año con la adquisición de silos. Hasta la fecha se han instalado 8 unidades, 4 en la localidad de Totora y 4 en Cliza. En los primeros dias de octubre se iniciarán los trabajos para el montaje de otras 4 unidades en Redención Pampa, provincia Zudañez del Departamento de Chuquisaca.

La capacidad de almacenaje de grano de las tres baterías de silos alcanza a dos mil toneladas métricas.

El monto de $b. 2.134.656.-, precio neto de construcción, sin tomar en cuenta costos financieros, ha sido proporcionado por el Supremo Gobierno con recursos del Tesoro General de la Nación.

Se han dispuesto de otros tres millones de pesos bolivianos para la adquisición de grigo en Totora, Cliza y Redención Pampa.

OTROS SILOS

Se proyecta para este mismo año la construcción de dos Centros de acopio más en el país, uno en Potosí y otro en Tarija, Con esto se contará, a partir del próximo año, con una capacidad de 5.000 TM de cereal, destinado a la industria molinera nacional.

Otro objetivo del Instituto Nacional del Trigo es destinar a la industria harinera un mayor porcentaje de la producción nacional de trigo.

Arquitectos cuentan con ley sobre ejercicio profesional

.El Supremo Gobierno entregó a los arquitectos el Decreto Reglamentario de la Ley del Ejercicio Profesional, durante el III Congreso Nacional de Arquitectos celebrado en la ciudad de Cochabamba.

Las deliberaciones y los acuerdos se cumplieron en el Palacio de Portales de esa ciudad, con la participación de autoridades del Colegio de Arquitectos de Bolivia y un numeroso grupo de delegados del país.

En las ceremonias de inauguración y de clausura estuvo presente el Ing. Floyd Foster, Subsecretario de Urbanismo y Vivienda, que representó al Ministro del ramo.

Otro hecho destacado del III Congreso Nacional de Arquitectos fue la creación de los colegios departamentales de arquitectos de los distritos de Chuquisaca, Beni y Tarija. La existencia de otros tres colegios del ramo fue calificada como un valioso aporte a los objetivos de desarrollo nacional, en el marco de las actividades que corresponden a ese sector de profesionales.

PROBLEMATICA HABITACIONAL

Otro de los puntos de relieve dentro de la agenda del Congreso de Arquitectos, fue el relativo al problema habitacional del país. Las resoluciones y conclusiones sobre el tema serán dados a conocer en el curso de la presente semana.

El Comité Ejecutivo Nacional del Colegio de Arquitectos prometió dar amplia difusión de esos documentos.

DIRECTORIO

Al finalizar el Congreso de Arquitectos se eligió el nuevo Directorio de la Institución. Lo preside ahora el Arq. Mario Fernández Velasquez;Secretario General fue nombrado el Arq. Juan Barrientos Mercado; Tesorero, la Arq. Carmen Blacud T.

Política tecnológica andina

Seminario aclaró modalidades para aplicar la Decisión 84

.Al señalar el logro de objetivos en materia de generación de tecnología el Ministro de Industria y Comercio, Gral. Alfonso Villalpando, afirmó que el Primer Seminario Nacional de Política Tecnológica Andina, aclaró cuáles serán las mejores modalidades para aplicar en Bolivia la Decisión 84.

El Seminario fue patrocinado por los Ministerios de Industria y Comercio y de Planeamiento y Coordinación y la Secretaría General de Integración, con apoyo de la OEA, la Junta del Acuerdo de Cartagena y el Instituto para la Integración de América Latina (INTAL). interviniendo expertos de las tres organizaciones y especialistas bolivianos en aspectos tecnológicos.

El Ministro, al clausurar el Seminario, destacó que en el Plan de Desarrollo se da importancia al aporte creciente que debe tener la industria en la formación del producto interno bruto, aumentando su capacidad en lo referente a exportaciones frente a artículos tradicionales. Señaló que el sector industrial se halla en estado de incipiente desarrollo, mencionando las dficultades que radican parcialmente en un mercado interno reducido, en la inexperiencia en algunos subsectores de producción, en el bajo nivel de abastecimiento regular con articulos agropecuarios, debido a la falta de infraestructura, y en las deficiencias crediticias y capital de operaciones, asi como de asistencia técnica.

Señaló que las instituciones técnicas del país, reciben poca demanda de las empresas productoras. Esa demanda, aclaró, se refiere a problemas de asistencia técnica, mantenimiento de eficiencia tecnológica. Afirmó que es interés del Gobierno promover exportaciones de productos con mayor valor agregado en base a recursos naturales y apoyar por medio de la tecnología aplicada al desarrollo industrial.

El Seminario recomendó la elaboración de una política tecnológica y establecer una relación y coordinación entre la Política de Desarrollo y las Políticas de Desarrollo Científico y Tecnológico, crear un organismo asesor en la búsqueda mundial de tecnología, con apoyo de los mecanismos del Acuerdo de Cartagena, la elaboración por separado de una política de desarrollo científico y otra de desarrollo tecnológico, establecimiento de un sistema nacional de información tecnológica que funcione como receptor del sistema subregional y como difusor hacia los sectores productivos.

Ha recomendado también un inventario de personas que generan tecnología en forma independiente, para coordinarlas con los organismos investigadores, establecer programas de capacitación de las instituciones y personal en áreas de negociaciones para la búsqueda y transferencia de tecnologías, procurar la coordinación entre organismos académicos, de investigación científica y de producción tecnológica, disponer la búsqueda de posibilidades de capacitación de personal en el exterior, finalmente crear lineas de capital de riesgo para financiar la investigación tecnológica.

Bolivia recibirá $us. 60 millones por nuevas ventas de gas natural

Las nuevas exportaciones de gas natural a la Argentina, representarán para Bolivia un ingreso anual de alrededor de los $us 60 millones , según estimaciones efectuadas por autoridades de Gobierno

Dichas ventas al vecino país durante 1975 superaron los $us. 40 millones, tomando en cuenta los incrementos registrados en el precio del gas.

Como consecuencia del contrato de venta de gas que se suscribirá con el Gobierno argentino, nuestro país exportará adicionalmente cuatro millones de metros cúbicos por día.

Una misión de YPFB y del Ministerio de Energía e Hidrocarburos viajó en días pasados a la capital argentina para negociar con autoridades de la empresa estatal Gas del Estado.

Las nuevas ventas se concretarán a partir de 1979, bajo un nuevo precio y condiciones de pago que serán estipuladas en las negociaciones de las misiones de YPFB y Gas del Estado.Actualmente la Argentina paga $us. 0.85 por el millar de pies cúbicos de gas. Ese precio será incrementado por encima de un dólar en el nuevo contrato de venta.

Al parecer las misiones bolivianas y argentinas han llegado a acuerdos satisfactorios en cuanto al nuevo precio y a los términos del nuevo contrato.

INVERSIONES

Para la concresión de las ventas adicionales de gas, la Argentina y Bolivia deberán efectuar trabajos de ampliación en las plantas de recepción y bombeo.

Se informó que las mayores inversiones corresponderán a la planta de recepción de gas en la Argentina, mientras que las que se efectuarán en Bolivia fueron calificadas de "no muy cuantiosas".

En frontera con Pando

Dos empadronadores del INE fueron apresados por policías peruanos

COBIJA, 25 (PRESENCIA)- Por Roy Bazán Mendoza, Enviado Especial.- Dos empadronadores del Instituto Nacional de Estadística fueron apresados por efectivos armados de la Policía del Perú, en la zona de Pacarán, dentro territorio boliviano, ubicada en la Provincia Nicolás Suárez, del Departamento de Pando.

La información fue proporcionada a PRESENCIA en Cobija por Napoleón Hurtado Mariaca, quien acompañaba a los profesores Severo Andrade Fernández y Nicolás Rodríguez en su recorrido para efectuar trabajos precensales en esa región.

Según esta denuncia, que tambien fue elevada a conocimiento de las principales autoridades departamentales, el hecho se registró el 16 de septiembre en esa alejada zona. Los empadronadores fueron apresados a Hrs. 22 p.m. por efectivos armados, cuando se encontraban descansando en la casa de una familia de la región. Fueron interrogados y mantenidos bajo vigilancia armada hasta el día siguiente. Se les decomisó una hoja de censo y el mapa que llevaban para ubicar el asentamiento poblacional y proceder al empadronamiento.

Hurtado Mariaca manifestó que los policías del vecino país, mediante comunicacion radial, informaron a Puerto Maldonado que una patrulla había sorprendido a dos bolivianos censando a ciudadanos peruanos y pedían instrucciones para proceder. Los dos profesores, luego de protestar por el hecho, aseveraron que cumplían instrucciones superiores para efectuar el censo nacional y que se encontraban dentro de territorio boliviano.

El mencionado incidente se registró en las proximidades a la región de Pacarán, zona que es motivo de reclamos por parte de bolivianos, en vista de que en años anteriores, numerosas familias peruanas se asentaron en la zona y posteriormente procedieron a abrir una escuela y hacer flamear la bandera del vecino país; últimamente se establecieron una gubernatura y efectivos armados.

Este hecho fue denunciado en años anteriores por bolivianos y los pandinos esperaron las aclaraciones respectivas a nivel de cancillerías.

Pacarán se encuentra entre los hitos 41 y 42 dentro de territorio boliviano; pero en los últimos años prácticamente se consolidó el establecimiento institucional de peruanos.

El incidente registrado el 17 de septiembre y recién conocido en la capital de Pando el miércoles 22 de septiembre, causó indignación y preocupación entre la población. Se informó que las principales autoridades acordaron poner el hecho en conocimiento de los Ministros de Asuntos Campesinos y Agricultura e Hidrocarburos, quienes viajaron a Cobija para el 38 aniversario de la fundación de este Departamento.

Continúa la reunión en Cali

Chile sería marginado del Pacto Andino en los próximos dos años

CALI, COLOMBIA, 26 (AP).- Delegados plenipotenciarios de BOLIVIA, Colombia, Ecuador, Perú y Venezuela estudian aquí fórmulas definitivas a sacar al Pacto Andino de su peor crisis en siete años y proseguir el proceso de integración económica transitoriamente sin Chile.

La reunión que reviste carácter de "estricta reserva" se efectúa a puerta cerrada en un club de esta capital provincial del occidente de Colombia.

Fuentes informadas dijeron hoy aquí que se abre paso la fórmula de marginar a Chile del proceso de integración durante los próximos dos años, lapso durante el cual tendría la calidad de socio, aunque sin obligación de cumplir los compromisos del Acuerdo de Cartagena ni beneficiarse de ellos.

Aparentemente Chile acepta esta fórmula de mantenerse alejado transitoriamente del Pacto Andino durante un período prudencial que le permitiría superar las actuales dificultades económicas.

Chile ha dicho que no puede aceptar la actual orientación del proceso de integración del Grupo Andino porque es un modelo que lo condena a la pobreza, pues limita sus posibilidades de desarrollo.

El gobierno chileno ha pedido la eliminación del estatuto común para el tratamiento a los capitales extranjeros y la reducción de las tarifas arancelarias para importaciones de terceros países.

Con la eliminación del estatuto Chile aspira a recibir todo el capital extranjero que necesita para su desarrollo y con la reducción de los impuestos de aduana dice que los consumidores chilenos se librarian de pagar altos precios por productos importados de países fuera de la Subregión Andina.

Los demás países han considerado que las peticiones chilenas son inaceptables, pueden mantenerse algunas restricciones chilenas al capital extranjero para evitar que el mercado ampliado de más de 70 millones de consumidores creado por el Pacto Andino caiga en manos de las empresas transnacionales. De todas maneras han acordado modificaciones que hacen más flexible el estatuto en cuanto se aumentan las remesas de utilidades para las casas matrices del 12 al 20 por ciento anual y se permite aumentar las reinversiones de utilidades en el país.

En cuanto a las tasas arancelarias hay discusión aún entre BOLIVIA, Colombia, Ecuador, Perú y Venezuela sobre el porcentaje adecuado.

Chile ha pedido que los aranceles fluctúen entre un 10 y un 30 por ciento. Colombia desea flexibilidad en èsta materia pues ya se ha previsto un encarecimiento de los insumos agrícolas con las altas tasas arancelarias acordadas para esos rubros.

Cada país depende de los impuestos arancelarios para defender su producción interna. Las naciones de industria incipientes como BOLIVIA, Ecuador y aun Perú, desean altos impuestos de aduanas, mientras que Colombia, Venezuela y Chile que ya tienen industrias eficientes y competitivas en los mercados mundiales se inclinan por aranceles más bajos.

La reunión que comenzó anoche tiene en estudio primordialmente las fórmulas de tipo jurídico para poder continuar el proceso de integración en una situación curiosa, pues Chile no desea ni retirarse del acuerdo ni cumplir con sus compromisos.

Redactores del Acuerdo de Cartegena han dicho aquí que sólo caben estas fórmulas:

—La denuncia del tratado por parte de Chile, paso que el gobierno chileno ha descartado.

—La denuncia del tratado por parte de los otros cinco países, lo que obligaría después a suscribir el Pacto Andino número dos sin Chile. Este proceso demoraría varios meses.

—La aprobación de un nuevo protocolo modificatorio del Pacto o Acuerdo de Cartagena, mediante el cual se acepta que Chile, sin perder la calidad de socio, quede liberado de las obligaciones y derechos por un período de dos años, al cabo del cual podrá reintegrarse al proceso de integración con plenos atributos.

La última fórmula parece ser la más viable porque sólo necesitaría la ratificación del Congreso de Colombia, y del de Venezuela para entrar en vigencia. Los gobiernos de BOLIVIA, Perú y Ecuador pueden ratificar este protocolo con sólo dictar un decreto pues no existen parlamentos en esos cinco países de regímenes militares.

A la reunión crucial que se celebra aquí asisten: el ministro de desarrollo económico de Colombia, Diego Moreno Jaramillo, quien es además Presidente de la Comisión Mixta del Acuerdo de Cartagena; Ga[illegible] Montaño, Ministro de Industrias y Comercio del Ecuador; Jorge Dubois, Ministro de Integración del Perú; Reinaldo Figueredo, Director del Instituto de Comercio Exterior de Venezuela; Willy Vargas, Secretario de Integración de BOLIVIA; los tres miembros de la Junta del Acuerdo de Cartagena, Luis Barandarián Pag[illegible], Jesús Alberto Fernández y Rafael García Velasco. Además los expertos colombianos Antonio José Urdinola y Gustavo Tobón.

Ferroviarios tienen en Santa Cruz agencia de caja complementaria

Hoy a hrs. 11, se inaugurará la agencia del Fondo Complementario de Ferroviarios y Anexos en la ciudad de Santa Cruz.

El Director del Fondo Complementario de Seguridad Social, Dr. Guido Parraga Azurduy, explicó que asistirán al acto autoridades del Ministerio de Previsión Social y Salud Pública, del Instituto Boliviano de Seguridad Social y las de la capital cruceña.

Explicó que la Agencia Distrital de Santa Cruz "servirá de nexo de interrelación entre los trabajadores ferroviarios, de teléfonos automáticos y de energía eléctrica con la oficina central, para atenderlos más rápidamente en solicitudes de préstamos, trámites de jubilación, rentas complementarias, etc."

- FERIA INTERNACIONAL.– El Presidente Hugo Banzer Suárez inauguró la X Feria Exposición Internacional de Santa Cruz, acto en el que estuvo acompañado de la Primera Dama, doña Yolanda Prada de Banzer, y al que asistieron miembros del Cuerpo Diplomático y autoridades de aquella ciudad. La composición gráfica muestra al presidente del Comité de la Feria, Dr. Fausto Medrano, saludando al mandatario, y, luego, al representante del Pabellón del Brasil dando la bienvenida al Gral. Banzer. (FOTO PRESENCIA - Santa Cruz).

Cien países involucrados en violación de derechos humanos

LONDRES, 26 (AP)- En más de cien países fueron encarcelados ciudadanos por motivos políticos, les negaron el derecho a un juicio justo, los torturaron o se violaron en alguna otra forma sus derechos humanos, en 1975-76 informó hoy Amnistía Internacional.

La declaración universal de derechos humanos, proclamada por las Naciones Unidas en 1948, sigue siendo en gran medida ignorada dice la Organización Pro Derechos Humanos con sede en Londres, en su informe que abarca desde junio de 1975 hasta mayo de 1976.

Instituciones como la Comisión de Derechos Humanos de la ONU "no son inmunes a la presion politica" y los Gobiernos son reacios a "someterse a controles internacionales efecti vos de su comportamiento en el terreno de los derechos humanos" dice el Presidente del Comité Ejecutivo de Amnistía Dirk Boerner, en un prefacio al informe.

La Organización dice que en mayo estaba en proceso de investigar o hacer gestiones en favor de 3.859 presos. Presentó protestas o tomó otro tipo de medida en 112 países durante este año de labores.

La organización que dice tener casi 100.000 afiliados en 78 países, critica a Gobiernos de ambos lados de la cortina de hierro y de países del Tercer Mundo.

En su examen por regiones, el informe dice:

-Africa: "El arresto sin juicio, los procesos políticos importantes sumamente tendenciosos contra el acusado, la tortura y la sentencia a muerte han seguido figurando como aspectos del Gobierno en muchos estados africanos: muy pocos se ven libres de por lo menos uno de estos males".

-Las Américas: "en el período 1975-76 ha habido un leve pero inconfundible deterioro en la situación general de los derechos humanos en las Américas", sobre todo en Chile, Argentina, Brasil y Uruguay. "Se cree que sólo en estos cuatro países hay unos 30.000 presos".

Asia: "apenas podría decirse, refiriéndose al país asiático que sea, que los miembros del poder judicial en el ejercicio de sus funciones actúen con integridad y fe en los principios ordinarios de la justicia. Tampoco es corriente, viendo la mayoría de los países asiáticos, que la profesión legal asuma una posición pública firme contra la persistente erosión de las libertades civiles".

Europa: "la frecuencia del encarcelamiento político varía de un Estado a otro. Pero es corriente en toda Europa que casi todos los prisioneros por casos de conciencia sean juzgados, sentenciados y encarcelados al amparo de leyes nacionales que limitan en forma específica el ejercicio de la libertad de conciencia".

Medio Oriente: "existe en el Medio Oriente una ausencia general de interés en los derechos humanos individuales, tanto nacional como internacionalmente".

Unión Soviética: Amnistía Internacional ha aceptado o investigado los casos de unos 300 "prisioneros de conciencia".

Se esbozan también diversos casos de países comunistas de Europa Oriental.

Se afirma en Buenos Aires

Argentina está en condiciones de construir centrales atómicas

RIO DE JANEIRO, SET 26 (AFP)- Argentina está en condiciones de construir sus centrales nucleares, afirmó hoy aquí el presidente de la Comisión Nacional de Energía Atómica de ese país, Capitán de navío Carlos Castro Madero.

El delegado argentino a la vigésima conferencia general del Organismo Internacional de la Energía Atómica, que se realiza aquí formuló esta afirmación en declaraciones a la agencia France Presse.

Agregó que "confiamos en nuestra capacidad de igualdad demostrada con la exitosa operación de Atucha y los logros tecnológicos alcanzados, creemos que estamos en condiciones de no recurrir nuevamente a la adquisición de centrales nucleares llave en mano, y de tomar la responsabilidad de la dirección, construcción, montaje y operación de las próximas centrales a construirse".

"Esta nueva filosofía implica una activa participación de la ingeniería argentina así como también de la empresa privada tanto nacional como extranjera que esté en condiciones de sumarse a este esfuerzo dirigido no sólo a la construcción de centrales sino tambien a la provisión de los suministros nucleares", indicó.

Expresó además que las necesidades de energía eléctrica en Argentina hacen prever que se necesitará instalar hasta el año dos mil una capacidad de aproximadamente 15.000 MWE electricos de origen nuclear, que demandará una inversión de alrededor de treinta mil millones de dólares.

Agregó que respecto a los suministros nucleares se puso en marcha un ambicioso programa de obtención de uranio mediante la expansión de la actividad de prospección y exploración, y de la capacidad de las plantas de concentración de uranio.

Señaló que actualmente las reservas de uranio de Argentina "razonablemente aseguradas" alcanzan a 24.000 toneladas de concentrado que garantizan la operación de cinco centrales de 600 MWE, además de la de Atucha, por treinta años, y las reservas probables se elevan a 135.000 toneladas.

En el campo de los combustibles nucleares, dijo que se encuentra muy adelantado el equipamento necesario para que una fábrica de elementos combustibles comience a producir los correspondientes a Atucha en 1979, y seguidamente los de las otras centrales.

Manifestó además que se hallan en construcción en su país una planta piloto de tubos de zircaloy y una planta experimental para la fabricación de esponja de zirconio.

Respecto a la producción de agua pesada dijo que será construida una planta piloto que permitirá la adquisición de la tecnología y la instalación de una planta industrial, subrayando que para la producción de estos suministros se ha promovido la participación de la empresa privada.

La Comisión Nacional de Energía Atómica, explicó, inició los pasos para adquirir la tecnología y el "know-how" de los procesos unitarios que llevan a la recuperación de uranio y plumonio de los elementos combustibles irradiados.

"Pensamos que en el año dos mil habrá acumulado tanto plutonio en los elementos combustibles, que representará una fuente de energía, mayor que toda capacidad de combustibles fósiles existentes en el país". dijo.

- ASILO.- Tel Aviv, 26 (AP).- Bañistas israelíes rodean una pequeña lancha de motor en una concurrida playa de Tel Aviv, después que atracó allí con cinco egipcios venidos de Alejandría para escapar al reclutamiento militar. Las autoridades israelíes dijeron que los cinco ocupantes de la lancha pidieron asilo. (Radiofoto AP).

CEDES
Centro de Estudios Empresariales

Miembro de la International Management Association I M A
UNIAPAC / BOLIVIA

Tienen el agrado de comunicar la realización de su Seminario sobre:

"Auditoría de entidades financieras bancarias"

PROGRAMA SINTETICO
- Los distintos enfoques de la Auditoría
- Planificación y Supervisión de la Auditoría
- Ejecución de la Auditoría
- La Auditoría y el procesamiento electrónico de datos
- Papeles de trabajo e informes de Auditoría.

CONDUCTOR DEL SEMINARIO
Dr. Enrique Horacio Picado

OBJETIVO DEL CURSO
Proporcionar al funcionario de entidades financieras, un panorama general de los distintos enfoques de la Auditoría.

METODOLOGIA
Exposiciones teóricas y estudio de casos prácticos.

PARTICIPANTES
Funcionarios de entidades bancarias públicas y privadas.

FECHA DE REALIZACION
4 - 15 de octubre, día por medio.
Horario: 18:30 a 21:00 p.m.

INFORMES E INSCRIPCIONES
Secretaría de CEDES
Av. Mariscal Santa Cruz. N°. 1006, 2do. Piso Teléfonos: 27507 - 23658
La Paz - Bolivia

En Portugal

Serán restituidas a sus dueños las tierras ocupadas por izquierdistas

LISBOA, 26 (AP)- El gobierno comenzará mañana a restituir a sus dueños tierras ilegalmente ocupadas por elementos izquierdistas, mientras el partido comunista, en una actitud de cautela, trata de evitar la violencia extremista.

El Primer Ministro Socialista Mario Soares, ha prometido devolver para el primero de octubre 101 predios, con una extensión de 16.800 hectáreas. Las tierras están en la zona de Alentejo, en el sur, donde ocurrieron la mayoría de las ocupaciones. Se considera que la acción es una decisiva prueba para la autoridad del gobierno de Soares, instalado hace dos meses.

Los comunistas, excluidos del gabinete por primera vez desde el derrocamiento de la dictadura derechista en abril de 1974, ha condenado lo que definió como "campaña reaccionaria y ultraizquierdista para provocar violencia".

El partido actúa cautelosamente, ya que en diciembre habrá elecciones locales en la región.

Las ocupaciones de tierras fueron instigadas por los comunistas. Se calcula que hay más de 600.000 hectáreas en poder de usurpadores. Hay fuentes políticas conservadoras de la región afirman que hay campesinos izquierdistas armados. Y algunos han advertido que ellos también están "dispuestos a luchar" si se produce una resistencia a la acción de Soares, considerada el primer intento a fondo por remediar los excesos de la revolución.

Soares, cuyo gabinete está sometido a críticas de todos los sectores por supuesta inefectividad, se muestra sorprendentemente confiado de que sus medidas tendrán éxito. Hoy se reunió con el presidente, General Antonio Ramalho Eanes, para discutir la posibilidad de que sea necesario apoyo militar para realizar el programa de devolución de tierras.

El Jefe del Estado Mayor, General Vasco da Rocha, se reunió con los comandantes de la región de Alentejo y dijo que "si las cosas se ponen difíciles", podrían intervenir los militares.

Fuentes militares negaron hoy que haya algunas unidades en estado de alerta. Los informantes dijeron que el gobierno usará personal civil para la operación y que si surgen problemas, se llamará a la guardia nacional. Sólo si la situación se torna grave, se recurrirá a fuerzas militares.

Un elemento decisivo para evitar la violencia será el control que los comunistas puedan ejercer sobre los elementos de extrema izquierda, partidarios del Mayor Otelo Saraiva de Carvalho. En las elecciones presidenciales de junio pasado, Saraiva casi duplicó en la re la votación del candi comunista, Octavio Pato.

La extrema izquierda ac a los comunistas de "cómplices en la devolución tierras a los antiguos dueño las plantaciones".

El diario de extre izquierda "Página 7" acusa a sindicatos agrícolas comu tas, que acaban de proclama "adhesión a la ley" "proponer una conciliación dará una oportunidad de oro derecha".

Fuentes de la región d que los comunistas es exhortando a los trabajador devolver los 101 predios, hugo negarse a trabajar los terratenientes. Ello po ser para promover la aplica de una nueva normal o titucional que autoriza expropiación de medios de ducción en desuso".

Los comunistas di también que presionarán al bierno para que expropie 100.000 hectáreas de predios dicen, pasan de la exten establecida por la ley de forma agraria, de 85 hectár

Soares dice que ocupaciones de tierras han sado a Alentejo "a la ruina tal". Un informe del Ba Barclay de Londres indica la cosecha de este año será por ciento menos que antes las ocupaciones.

Ministerio de Urbanismo y Vivienda

Consejo Nacional de Vivienda para trabajadores Fabriles, Constructores y Gráficos

CONVOCATORIA N°. 006/76 PLAN 352
SEGUNDO LLAMAMIENTO

Por resolución de la Junta Directiva del Consejo Nacional de Vivienda para Trabajadores Fabriles, Constructores y Gráficos y de conformidad al inc. e) del Art. 4to. del D.S. 10733 de 16 de Febrero de 1973, se convoca a las Empresas Constructoras de Primera, Segunda y Tercera categoría legalmente inscritas en la Cámara Boliviana de la Construcción, presentar propuestas para la construcción de 18 viviendas en la ciudad de Potosí zona "LAS DELICIAS" conforme al siguiente detalle :

a) 10 Viviendas Pareadas Unidad Básica tipo V.U.P. 6
b) 8 Viviendas Pareadas de 2 dormitorios tipo V.U.P. 3

Los planes, pliegos de especificaciones generales y técnicas podrán ser retirados de las oficinas del Consejo, ubicadas en la calle México N°. 1790 en la ciudad de La Paz y en la Calle Tarija N°. 1 en la ciudad de Potosí previo pago de $b. 500.

Las propuestas deberán presentarse en sobre cerrado y lacrado cumpliendo con todos los requisitos exigidos por disposiciones legales vigentes relativas a Licitaciones Públicas, hasta horas 18 y 30 del día 15 de Octubre de 1976.

La Paz, 24 de Septiembre de 1976
Secretaría General.

Dirección General de la Renta Interna

Impuesto a las utilidades

Se comunica a las empresas industriales, comerciales, de servicios y otras, que han suscrito letras para pagos diferidos por saldos del impuesto a las utilidades (anticipo por 1976), la obligación que tienen de cancelar la segunda cuota hasta el 30 del presente mes de septiembre.

Los pagos que no se realicen hasta la fecha indicada serán cobrados por vía coactiva y recargados con multas e intereses de Ley.

La Paz, 24 de Septiembre de 1976

Universidad Boliviana de San Francisco Xavier

CONVOCATORIA N° 7/76
PRIMER LLAMAMIENTO

Por orden superior y la correspondiente autorización de la Honorable Junta de Almonedas Universitaria, se convoca a propuestas a las firmas nacionales o extranjeras con representación en el país, para la provisión de dos vehículos Jeeps, con las siguientes características:

Motor V-8
Chasís extra largo
Capota metálica
Tracción en las cuatro ruedas
Amortiguadores, muelles delanteros y traceros reforzados.

La presentación de propuestas será hasta el día Viernes 1° de Octubre, previo cumplimiento de las formalidades de Ley en la oficina de Dirección General Administrativa.

Sucre, 17 de Septiembre de 1976

Fdo. Jaime Diaz Baldiviezo
SECRETARIO JUNTA ALMONEDAS UNIVERSITARIA

Vº.Bº. Dr. Adrián Camacho Pórcel
SECRETARIO GENERAL U.B.S.F.X.

SUPERTEX SUPERTEX SUPERTEX SUPERTEX SUPERTEX SUPERTEX

La Orilla de su Casimir debe decir

SUPERTEX

70

LA PRIMERA MARCA NACIONAL CON PRESTIGIO INTERNACIONAL

TIPO INGLES
100% Lana Virgen

LO MEJOR PARA EL MEJOR

LANIFICIO BOLIVIANO DOMINGO SOLIGNO S.A.

Ventas por Mayor y Menor en su Distribuidora Principal de la Calle Sagárnaga No. 163
ORURO: CALLE POTOSI No. 1609 - Esq. Bolivar,
o en las Agencias Autorizadas de La Paz y del Interior de la República.

Paulo VI exhortó por el respeto a la vida

CIUDAD DEL VATICANO, (AP).- El Papa Paulo VI, que hoy cumplió 79 años, dijo hoy que ha llegado "al crepúsculo de nuestra vida en la Tierra", y formuló una exhortación por el respeto a la vida humana, incluso cuando aún se encuentra en el vientre materno".

El Papa habló ante unos 5.000 peregrinos congregados en la plaza de San Pedro, para la tradicional bendición dominical de mediodía.

El Pontífice agradeció a quienes le hicieron llegar saludos de cumpleaños, pero el Vaticano no celebró la ocasión.

"Si dependiera de él, prescribiría que nadie siquiera se molestara en enviarle un telegrama de saludo", dijo el Obispo Jacques Martin, prelado francés a cargo del ceremonial papal. "Para él es sólo un día más".

"El Santo Padre camina con dificultad, como todos pueden ver, debido a su artrosis. Pero tenga el miércoles, día de su audiencia general, y verán que está bien y muy animado" agregó.

El Papa sufre de una dolorosa enfermedad en las articulaciones, que le dificulta caminar, y algunos informantes del Vaticano han dicho que cada mañana demora varias horas antes de estar en condiciones de iniciar su jornada de trabajo.

Dentro de un año, el Papa cumplirá a la edad que él mismo fijó a los cardenales como límite para que dejen obligatoriamente sus cargos. Pero nadie habla en el Vaticano de un retiro inminente del Papa.

"Habiendo llegado al crepúsculo de nuestra vida en la Tierra, debemos agradecer personalmente a quienes hoy nos han expresado saludos de cumpleaños", dijo el Papa.

"Pero es aun más importante que demos la vida humana este testimonio de sublime respeto. Oramos, y os pedimos que oreis con nosotros, por toda vida humana, incluso la que está aún en el vientre".

La alusión al aborto se produce en momentos en que el tema es debatido en el parlamento italiano, donde una izquierdista, fortalecida en las últimas elecciones, busca liberalizar las estrictas leyes contra esa práctica.

- QUINTUPLES.- Tokio, 26 (AP).- Los quintuples nacidos al matrimonio de Yorimitsu y Noriko Yamashita, son presentados a los periodistas en el hospital de la Universidad de Nihon. Nacieron hace diez días. (Radiofoto AP).

Libertad de prensa

Editores de diarios de Argentina elogiaron la medida del Gobierno del General Videla

BUENOS AIRES, 26 (AP).- Los editores de diarios de la Argentina elogiaron pronunciamientos del Presidente Jorge R. Videla sobre el ejercicio de la libertad de prensa, pero señalaron que el gobierno militar ha producido algunos hechos que atentan contra ese derecho constitucional.

Anoche finalizó en Corrientes, a 900 kilómetros al norte, la décimocuarta asamblea general de la Asociación de Entidades Periodísticas de la Argentina (ADEPA), a la que asistieron directores de diarios de todo el país. Juan S. Valmaggia, de "La Nación" de Buenos Aires, fue reelegido presidente del consejo directivo y Carlos Ovidio Lago, de "La Capital", de Rosario, vicepresidente.

"El pensamiento de las Fuerzas Armadas en función de gobierno nacional, expuesto y reiterado en declaraciones presidenciales, enfoca correctamente el respeto y el ejercicio de la libertad de prensa declarada por la constitución nacional, el que no debe ser desvirtuado por actitudes que, como algunas de las adoptadas en ciertas jurisdicciones, lo contradicen", dice una declaración aprobada por unanimidad por la asamblea.

Los dos hechos recientes más censurados durante la reunión de ADEPA fueron la clausura definitiva del diario peronista "Epoca" en la ciudad de Corrientes, y la suspensión por cinco días de "Los Principios", decano de la prensa de Córdoba.

"La prensa argentina considera que en estos momentos la lucha contra la subversión y el terrorismo -de los que también sufre sus ataques- es un deber prioritario e inexcusable", añade el documento de ADEPA dice que "las irregularidades comprobadas y analizadas por esta asamblea con respecto a la clausura ilegal de diarios, implica una transgresión a la norma constitucional que ampara la libertad de prensa... la clausura sin límite de tiempo del diario "Epoca" agrava el panorama

Tesis del presidente colombiano fue rebatida en Lima durante un seminario

LIMA, 26 (AFP)- El colombiano Felipe Salazar rebatió una tesis del Presidente Alfonso López Michelsen sobre las empresas extranjeras y acusó a Chile de estar desenterrando el neoliberalismo económico.

Salazar, que fue por varios años miembro de la Junta del Acuerdo de Cartagena, expuso su pensamiento en una conferencia sobre el régimen andino de tratamiento al capital extranjero, con que terminó ayer aquí un seminario sobre financiamiento internacional.

Al contrario de lo que expuso recientemente el mandatario colombiano, Salazar afirmó que el valor agregado en los artículos no hace nacional a la empresa extranjera que los produce.

Dijo que sobre el particular planteará una serie de preguntas al jefe de estado colombiano, cuya tesis, aseveró se aproxima a la de Chile al abrir estímulos ilimitados a las empresas extranjeras.

Se preguntó si la Magdalena Fruit, subsidiaria colombiana de la United Fruit, no era una empresa extranjera pese a que operaba en tierra colombiana, con obreros colombianos, con aire colombiano, con semillas colombianas y hasta con machetes colombianos.

Salazar, actual consultor del Instituto para la Integración de América Latina, recordó que la Magdalena Fruit fue expulsada de Colombia por el Presidente Alfonso Lopez padre del actual jefe de estado colombiano.

Tratando luego de la posición chilena en el Grupo Andino sobre el capital extranjero, afirmó que este país, "está desenterrando una política económica neoliberal" que sería "catastrófica" para el grupo subregional.

"Sería funesto, aciago, el día en que, con el supuesto fin de aparecer bondadosos con el capital extranjero, se resolviera borrar y desconocer el régimen común de Tratamiento al Capital Extranjero", aseguró Salazar.

Tras calificar de "fundamental" la vigencia de ese régimen, dijo que "desconocerlo, como pretende la equivocada política chilena, sería como si nuestros abuelos, tras las batallas de Carabobo, Junín y Ayacucho, se hubieran arrepentido y pedido a su majestad de España continuar reinando en nuestros países".

Dijo tambien que sería "utópico" buscar el desarrollo de una nación con la política del dejar hacer y dejar pasar, luego de las desastrosas experiencias que tienen estos pueblos bajo esos sistemas.

Aseverando que se ha comprobado suficientemente que no se avanza si no se controla la inversión foránea, expresó que se han dado casos en que la ayuda extranjera no aportaba ni capitales ni tecnología.

Sosteniendo que así actuaron la Magdalena Fruit en Colombia y la International Petroleum Company en el Perú, entre otras, subrayó la importancia del régimen Común o Decisión 24.

Recordó que ésta impone al inversionista extranjero operar con capitales propios y aportar tecnología creando así industrias nuevas y no comprando las nacionales existentes.

"El régimen Común agregó, hace que el capital extranjero no sea un enclave dentro de un país, sino que eche raices en él y contribuya realmente al desarrollo de su pueblo".

Proclamando que la política de amplia libertad que preconiza Chile respecto al capital extranjero "no rinde frutos" Salazar aseguró que BOLIVIA "no recibió un peso" en inversiones para la industria de transformació cuando en 196 presidente Victor Estenssoro abrió tadamente las puertas de país al capital extranjero.

"Solo ahora, por prim vez en su historia, BOLI empieza a captar inversio para la industria manufactur bajo el régimen de la Decisió porque esta garantiza a inversionistas reglas serias juego", concluyó el funcionario andino.

Hoy en la historia

1852— Los jesuitas son expulsados de Ecuador acusados manejos contra la república vecina de Colombia.

1854— Primer gran desastre a un barco de línea en Atlántico al hundirse el "Arctic" con 300 personas a bor

1882— México y Guatemala firman un tratado fijando finitivamente la frontera entre los dos países.

1910— Cuando tenía apenas 23 años de edad, muere en medi de grandes sufrimientos el aviador peruano Jorge Chávez.

1912— Más de mil personas mueren al naufragar cerca Japón el barco "Kiche Maru".

1917— Fallece en París el gran pintor Edgar Degas.

1922— Abdica el Rey Constantino de Grecia.

1935— Un huracán azota a Cienfuegos en Cuba, dejando muertos, centenares de heridos y millones de pesos en pérdid

1939— Después de un sitio de 19 días se rinde a los alemane Varsovia, capital de Polonia.

1940— Se firma en Berlín el llamado Pacto Tripartito conocido por el Eje, entre Alemania , Japón e Italia.

1959— Un tifón azota la isla de Honshu en Japón causando muerte de unas cinco mil personas.

1962— Turquia se convierte en la primera nación en su pender la navegación a Cuba, por solicitud de Estados Unid

1964— La comisión Warren dictamina que Lee Harve Oswald actuó solo al asesinar al Presidente John F. Kennedy cado Común Europeo.

1970— El Rey Hussein de Jordania y el líder guerrille palestino Yasir Arafat firman en El Cairo un Acuerdo de Pa poniendo fin a la guerra civil en Jordania.

1975— Estallan protestas en Europa por la ejecución e España de cinco jóvenes terroristas políticos.

NATALICIOS DE HOY:

Luis XIII, rey de Francia, 1601-1643; Jacques-Benign Bossuet, gran orador sagrado francés, 1627-1704; Agustín Iturbide, estadista mexicano, 1783-1824.

PENSAMIENTO DEL DIA:

Cuanto más grande el poder, más peligroso el abuso- Edmund Burke, estadista británico, 1729-1797.

Póngase en la onda !!!. Incorpórese a una gran empresa !!!. Compre una acción por solo 500 pesos y gane cuatro millones en dinero efectivo

AVILA RADIO

soy el grupo motriz fortaleza de los camiones VOLVO

LLEVAMOS 180.000.000 (180 MILLONES) DE KILOMETROS RECORRIDOS EN CAMINOS NACIONALES

VOLVO CONOCE A BOLIVIA

BOLIVIA CONOCE A VOLVO

ELIJA! entre los ñatos F88-F89, trompudos N7-N10, camiones, volquetas y buses

USTED LO VE LO PRUEBA Y SE LO LLEVA!

VOLVO

UNICA CALIDAD COMPROBADA Y APROBADA PARA TODOS LOS CLIMAS Y CAMINOS DE BOLIVIA!

CONVENIENTES PLANES DE PAGO!

VENTAS - SERVICIO - REPUESTOS

INTERMACO

LA PAZ: Mercado 1075

En el interior sucursales GRACE

...AHORA YA SABE, PORQUE EL QUE TIENE UN VOLVO COMPRA OTRO VOLVO!

4 BUENAS RAZONES para preferir...

1 EL POTENTE MOTOR SE CARACTERIZA POR SU DURABILIDAD REMARCABLE LA CUCHILLA AFILADA DE ACERO DURO E INOXIDABLE ES ALTAMENTE EFICIENTE

2 EL VASO DE LA LI CUADORA RESIS TENTE AL CALOR TIENE UNA CAPA CIDAD DE 1200 ML, V SE PUEDE USAR COMO JARRA.

3 LA TAPA SE AGRANDA PARA SERVIR DE COPA MEDIDORA DE 60 ML.

4 EL VASO DE LA LI CUADORA Y LAS SECCIONES COR TANTES SE PUEDEN FACILMENTE RE MOVER Y LIMPIAR.

EL EXITO DEL CENSO DEPENDE DE TODOS LOS BOLIVIANOS

MX-350N (750W)

MX-340N (750W)

LICUADORAS National

VENTAS Y SERVICIO EN:

LA GRAN CADENA DEL HOGAR

DISTRIBUIDORAS NATIONAL

Obras de ferrovía al Mamoré acusan tres años de demora

SANTA CRUZ, 25 (PRESENCIA).- Con una demora de 3 años, con respecto al plan inicial, continúan los trabajos de construcción en el ferrocarril Santa Cruz-Trinidad, aunque éstos están orientados a reparar daños causados por riadas anteriores.

Actualmente se están levantando los pilares fundamentales, sobre el Río Yapacaní, para la construcción del puente que tendrá una longitud de 120 metros.

En sólo 40 días-según informó la Comisión Mixta Ferroviaria Argentino-Boliviana- con dos turnos de 16 horas día, ha sido concluida en días pasados la platea del pilar central del puente sobre el Yapacaní, a 205 kilómetros de esta capital, trabajo que se encuentra a cargo de la empresa nacional CIMA

Con la elevación del pilar hormigonado de seis metros en el centro del río, se han disipado los temores-asegura la Comisión- de que una riada a destiempo desbaratara tantos esfuerzos. Los dos cilindros de hormigón armado, que sirven de base al pilar, han sido hundidos 13 metros en el lecho del río.

Una vez esté concluida la platea, autoridades del organismo binacional recibirán el trabajo de la empresa contratista. Este trabajo era uno de los más difíciles dentro la ingeniería, en el ferrocarril al Mamore.

Yapacaní es el punto del segundo tramo de esta construcción, el primer sector, de 104 kilómetros, entre Santa Cruz y Santa Rosa, ha sido concluido en 1970, el segundo debería estar concluido en 1972 y se destinó un presupuesto de 8.517.000 dólares, que resultaron insuficientes. A partir de entonces, la construcción sufre demora porque el gobierno argentino, pese a haber aprobado el desembolso de 8.844.000 dólares para seguir el avance, no lo ha efectivizado.

Hace unas semanas, la Red Oriental de Ferrocarriles, que administra el primer tramo de esta ferrovía, anunció que "en días más" empezaría a operar un autocarril para servicio público. Hace varios meses que se explota con carga.

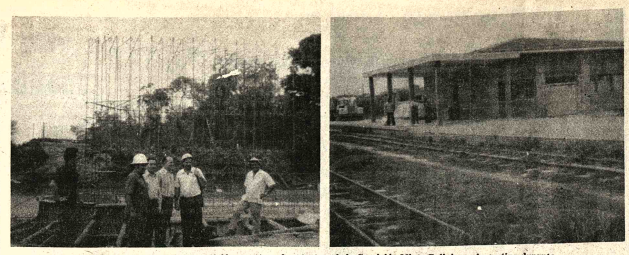

.INSPECCION.- La composición muestra a los técnicos de la Comisión Mixta Boliviano -Argentina durante una inspección a los trabajos del puente sobre el río Yapacanf. A la derecha, la estación "Hugo Molina". 55 kilómetros antes de llegar al río, que se encuentra a punto de ser concluida.

Taller de Epidemiología se realizará en San Simón

COCHABAMBA, 26 (PRESENCIA).- Se realizará un Taller de Epidemiología para treinta profesores clínicos del 4 al 9 de octubre próximo, dentro del programa de actividades del Proyecto de Enseñanza de Medicina de la Comunidad, de la Facultad de Ciencias de la Salud, de la Universidad Mayor de San Simón, según informó el Rector de esa Casa Superior de Estudios, Dr. Ernesto Daza Cedarza.

En un informe remitido a esa autoridad, el Director del mencionado proyecto Dr. José Ruíz Guzmán le hace conocer que dicho taller será dictado por los profesores Dr. Carlos Luis González, de Venezuela y el Dr. Rodrigo Guerrero, de Cali, Colombia.

OTRO TALLER

Se informó que del 5 al 7 de noviembre próximo tendrá lugar un Taller de Entrenamiento sintético de la Enseñanza, para treinta y tres profesores de la Facultad de Ciencias de la Salud, dictado por la Lic. Lilia de Menegazzo y el profesor José Bullaude, ambos son profesionales argentinos.

FINALIZA

Por otra parte, llegó a su fin un cursillo de capacitación para trabajadores de la construcción, ofrecido en la Facultad de Arquitectura y Urbanismo de la Universidad Mayor de San Simón

Dicho cursillo se refirió a las aplicaciones topográficas en la construcción de edificios y contó con apreciable concurrencia de trabajadores del ramo. La organización del mismo estuvo a cargo de la Decanatura de la Facultad de Arquitectura y Urbanismo y el Departamento de Construcciones de la misma; de la conclusión se entregaron certificados a los asistentes.

INSCRIPCIONES

Las autoridades universitarias informaron que el miércoles pasado llegó a su fin el período adicional de inscripciones y reinscripciones para el Segundo Semestre del Año Académico 1976, en la Universidad Mayor de San Simón.

Se reiteró que a partir de la fecha no se admitirá ninguna solicitud en ese sentido, a fin de no perjudicar el normal desenvolvimiento de las actividades académicas y administrativas de esa Casa Superior de Estudios.

EMERGENCIA

En los centros universitarios de la Universidad Mayor de San Simón, se dijo que los estudiantes desean contribuir a la normalidad de las labores académicas, tanto en Cochabamba como en los demás distritos del país, pero que, últimamente las autoridades del gobierno han venido apresando a varios universitarios. Agregaron que si bien es cierto que el Prefecto de Cochabamba tiene razón cuando expresa que han sido puestos en libertad varios estudiantes, en cambio, todavía existen presos universitarios en las celdas policiales y piden la libertad de estos, para una paz completa en la Universidad, en tanto declararon estado de emergencia en sus filas.

Cooperativa Catedral de Tarija inauguró oficinas

TARIJA, 25 (PRESENCIA).- En una ceremonia pública, la Cooperativa "Catedral Limitada" de esta ciudad inauguró sus nuevas oficinas, en un moderno edificio de su propiedad que aun se encuentra en fase de construcción.

El acto fue iniciado con la bendición de las dependencias e intronización de los Sagrados Corazones de Jesús y María, a cargo del Párroco R.P. Eugenio Oscoz, actual Asesor de esa institución.

Armando Gamarra, Presidente de la Cooperativa, exteriorizó la satisfacción de 4.900 socios por la ejecución de la primera etapa de este ambicioso proyecto, delineó los alcances de la organización" la cual -dijo- no tiene caracter de lucro y sólo cumple sus fines sociales, moviendo a todos los afiliados por igual, sin preferencias.". Destacó que, con el nuevo edificio, se contribuía también al desarrollo urbanístico de la ciudad e hizo saber que esta obra, iniciada en el mes de agosto del año pasado, fue financiada, en principio, con un préstamo de $b. 1.200.000 concedido por la Federación Nacional de Cooperativas. Finalmente, el Presidente rindió homenaje a los fundadores y encomió la labor de quienes han participado del proyecto, especialmente el Gerente, José Sigler Vaca.

Jorge Vito Blacud T., Prefecto del Departamento, trasladó sobre distinguido como "Socio Honorario" de la Cooperativa, representando al sector oficial, felicitó a la institución por su destacada labor y dijo que el movimiento cooperativista tiene gran importancia para la paz social, el progreso y el bienestar a través del trabajo de todos para el bien común" y que este es mayor cuando se lo ejecuta, como en el presente caso, cerca de Dios.

La Cooperativa "Catedral Limitada" fue fundada por el sacerdote cordimariano Jesús Ruiz, en fecha 3 de mayo de 1966. Al presente, ocupa el segundo lugar en este Departamento, por el número de socios, y se ha informado que expandirá sus servicios, estableciendo una Sección de Farmacia y otra en favor del sector campesino, para proveer a los agricultores de semillas, abonos e insumos.

.NUEVO LOCAL.- La foto corresponde al acto de entrega de las nuevas oficinas de la Cooperativa Catedral Limitada de Tarija. El local fue bendecido por el asesor de la institución y estuvo presente el Prefecto Blacud Trigo.

Oficina del Plan Regulador comenzó a funcionar en Oruro

ORURO, 25 (PRESENCIA).- No obstante que el Plano Regulador de la ciudad de Oruro aún no ha sido aprobado por el gobierno, la oficina que tiene a su cargo coordinar y poner en ejecución sus disposiciones, virtualmente ya se halla en funcionamiento y, lo que es más importante, aplicando estrictamente sus lineamientos técnicos.

La aprobación del importante documento fue postergada por treinta días, a pedido de la Alcaldía Municipal que solicitó a CONEPLAN ese plazo para que sus asesores, técnicos y jurídicos, estudien el Plano Regulador y, de ser necesario, plantear las observaciones que consideren oportunas.

La oficina del Plano Regulador, entretanto, se halla ya operando bajo la conducción del arquitecto Humberto Villegas y la tuición de la Corporación de Desarrollo de Oruro, organismo que financió la elaboración del documento. Esta situación subsistirá mientras las reparticiones del Plano Regulador consigan su autofinanciamiento y se manejen en forma autónoma, con personería jurídica propia.

CIUDAD MODERNA

El objeto primordial del Plano Regulador es normar el crecimiento ordenado de la ciudad, para convertir a Oruro, en una capital moderna, bien distribuida, con servicios eficientes y belleza arquitectónica, en contraste con lo ocurrido hasta ahora.

Por esta razón, entró ya en funcionamiento, aunque con las limitaciones emergentes de su actual situación. Los planos para las nuevas edificaciones deben pasar previamente por su aprobación. En esta tarea, la oficina del Plano Regulador cumple estricto control.

Como una omisión frecuente en los planos para edificaciones nuevas, se citó en la oficina la falta de firma de un arquiteco o ingeniero, por lo que esos documentos son rechazados.

Narcotraficante fue sentenciado a 20 años de cárcel en Santa Cruz

SANTA CRUZ, 25 (PRESENCIA).- Peter Hans Vanderwoor, 32 años, norteamericano, fue sentenciado a cumplir una condena de 20 años de cárcel y pagar una multa de 50.000 pesos, por tráfico de drogas (cocaína).

Vanderwoor fue detenido en este distrito hace unos meses, cuando trataba de sacar del país 23 kilos de cocaína, cantidad record. Fue detenido en Puerto Suárez, población fronteriza con el Brasil.

La sesión judicial se realizó en el salón de honor de la Corte Superior de Justicia, donde el juez de Partido Primero en lo Penal dio lectura a los resultados de las investigaciones, sobre el caso "Vanderwood" estaba también presente el Fiscal de Narcóticos, Sixto Fleig.

Los jueces, en esa ocasión, censuraron la actitud del abogado defensor del reo norteamericano, Rolando Olmos, por haber abandonado a su defendido en el momento de la sentencia. La actitud fue calificada por el juez Rolando Robles como "falta de lealtad a su defendido".

Siguiendo con el procedimiento jurídico boliviano se designó un abogado defensor, Ruben Villazón, quién hizo la defensa en base a los derechos humanos para apelar en el término hábil.

EXTRANEZA

Por otra parte, ha causado extrañeza que las autoridades del Ministerio Público hubieran dispuesto la libertad, en audiencia de habeas corpus, del portorriqueño Gillermo Marrero, quién había sido detenido portando 2.800 gramos de cocaína.

El Fiscal de Narcóticos Sixto Fleig, dijo que eran una pena las contradicciones, pues, "mientras se sentencia a un narcotraficante se libera a otro" Anunció que se solicitó el arraigo del portoriqueño y dio a entender que "por ética, el abogado que dispuso la libertad "debería renunciar".

Arzobispo insta a colaborar en la labor censal

COCHABAMBA, 26 (PRESENCIA).- El Arzobispo de la Arquidiócesis, monseñor Armando Gutiérrez Granier, ha hecho una fervorosa exhortación a los párrocos y católicos de este distrito, sobre la importancia de la realización del Censo Nacional de Población y Vivienda, según se pudo evidenciar de la circular enviada por ese prelado a los sacerdotes y agrupaciones religiosas de Cochabamba.

Se indica: "conforme al Decreto Supremo Nº. 13572, el día 29 del presente mes se realizará en todo el territorio de la República el Censo Nacional de Población y Vivienda, que permitirá contar con estadísticas que signifique un aporte a los planes de la política social elaborados por el Supremo Gobierno", y conviene que la ciudadanía coopere a la labor de los encargados del Censo, para el buen resultado de su misión, respondiendo con veracidad a las preguntas en cuanto no afectan a la conciencia y a la vida íntima de las personas y familias.

Notas breves de Potosí

POTOSI, 25 (PRESENCIA).- La escuela "Ismael Montes" de esta capital ha recordado, con diversos actos, el segundo aniversario de su fundación. Dicha escuela tiene a la cabeza, al Prof. Efraín Doria Medina.

El Prefecto del Departamento, Cnl. Luis Rojas Cerruto, regresará en este fin de semana de Santa Cruz, a donde viajó invitado por su colega oriental para asistir a los festejos de la efemérides del 24 de Septiembre.

El 24 de Septiembre, ha sido recordado en Potosí, mediante salutaciones de las autoridades departamentales a los hermanos Departamentos de Santa Cruz y Pando. Autoridades e instituciones han hecho hincapié en el sorprendente progreso de la tierra camba y han expresado su efusiva salutación.

El Comité Cívico Potosinista ha declarado, a través de sus principales voceros, que la reunión de los Comités Cívicos de Potosí, Tarija y Chuquisaca, será de positivos resultados, ya que conjuncionará esfuerzos y metas, dentro del desarrollo de los pueblos del Sud. La reunión de los entes cívicos, se sugiere en Camargo, a mediados del próximo mes de octubre.

El Prefecto de Chuquisaca, Raúl Gutiérrez que estuvo hace pocos días en la Villa Imperial, también declaró que promoverá una reunión de autoridades del sud en Camargo, para acordar metas comunes en el progreso de los tres Departamentos

Finalmente la reunión de autoridades y comités cívicos del Sud ha tenido franco apoyo de representantes de Camargo que visitaron Potosí. "Los delegados de la industria vitinícola estamos atentos a la reunión de autoridades y comités cívicos y la tierra chuteña ofrece su hospitalidad de siempre" dijeron.

Enrique Dávila Figueroa. Coordinador de la Prensa en Potosí y Director de Cultura de la Alcaldía Municipal, dirige un semanario escrito que aparece los domingos con el nombre de "Visión 70". Este nuevo vocero, según su director, pretende informar y alentar el progreso del distrito".

Fue preparado libro sobre procedimientos policiales

TRINIDAD, 25 (PRESENCIA).- En un acto sencillo, el My. de Carabineros y abogado, Dr. Alfredo Camacho Gutiérrez, hizo entrega del volumen original del "Manual de procedimientos policiales", escrito por él en una larga y diligente actividad de más de dos años, como un homenaje al año del Sesquicentenario de la Policía Nacional.

Quiero trasuntar en este compendio de consulta práctica, la lealtad y la disciplina hacia la institución del orden, donde he dejado los mejores años de mi vida, expresó el Dr. Camacho, al poner en manos del Comandante de la Guarnición, Cnl. José Durán, el texto original que será publicado por los organismos superiores, con sede en La Paz. El Cnl. Durán, al felicitar al abogado-policía, por tan importante obra, expresó la complacencia que sentía por el aporte a la Biblioteca de la Policía Boliviana, en el campo de la judicatura y del mejor ejercicio y aplicación de la ley.

Prologado por el Dr. Rodolfo Chavarría Serrudo, contiene una práctica y ágil legislación, que no sólo servirá de guía a los especialistas, sino que estará a la mano para cualquier ciudadano que necesita alalgo en busca de su propia interpretación y conocimiento, en los diferentes campos de aplicación. El Dr. Chavarría expresa en parte: "Es innegable la importancia del presente manual, por esa sentida necesidad de contar con algo práctico, especialmente para los que estamos vinculados con la actividad judicial y también para los estudiosos y amantes de la ciencias sociales. Estoy seguro que, una vez conocida la obra, recién se podrá aquilatar su valor y contenido y podremos ponderar el mérito de su autor, para reconocer la inquietud y el esfuerzo del hombre intelectual, el policía esforzado en proporcionar algo al engrandecimiento de su institución, al abogado que se empeña en aportar con algo a la dinámica de la ley y al ciudadano que desea lo mejor para su Patria".

.ALFREDO CAMACHO autor del "Manual de Procedimientos Policiales".

Alfredo Camacho, oficial de la Policía Nacional, diplomado en la escuela de Aplicación, es licenciado en Derecho, Ciencias Políticas y Sociales, con título en provisión nacional, ex-fiscal del distrito del Beni y catedrático de la Universidad "José Ballivian".

Si algo podemos indicar de este volumen, pronto a conocer la luz pública, es la llaneza con que se ha realizado el trabajo y la justeza y concisión que se ha dado a las disposiciones legales que quedan al alcance del ciudadano común, como para que pueda introducirse en este campo de la legislación y poder darse cuenta de su posición frente a la Ley y el Derecho

.PARA NIÑOS LISIADOS.- Rosenda Mostajo v. de Martínez extiende un cheque por cien mil pesos bolivianos para construir un pabellón de niños lisiados en Sucre. En el mismo acto, hizo una donación de veinte mil pesos más para el manicomio de mujeres.

La Prefectura de Chuquisaca organizó Consejo de Gobierno

SUCRE, 26 (PRESENCIA).- El Prefecto de Chuquisaca, Raúl Gutiérrez, dio a conocer la conformación de las Cámaras integrantes de la estructura del Consejo Ejecutivo del Gobierno Departamental, una nueva modalidad de administración adoptada por el Prefecto recientemente posesionado.

La denominada Cámara Consultiva será integrada por los siguientes ciudadanos: Rodolfo Virreira Flor, Fernando Mercey, Juan Landivar, Olga Saavedra de Querejazu, Edgar Malpartida y Fernando Eguez.

La Cámara técnica ha sido integrada por los ciudadanos Armando Lara, Ives Chumacero, Carlos Hein, Hugo Paniagua, Luis Alberto Márquez, Jorge Vilar, Marceto Zamora, Tomás Lenz, Oswaldo Antezana, Oscar Aguirre, Hugo Alarcón, Mario Céspedes, Alfredo León y Hugo Bustillo.

La tercera Cámara, denominada Social, estará integrada por los representantes que acrediten el Comité de Intereses de Chuquisaca, el Comité de Defensa del Desarrollo Provincial, prensa, radio, Iglesia, Fabriles, Federación de Choferes, Federación de Campesinos, Magisterio, Industria y Comercio, Comerciantes minoristas, Fuerzas Armadas, Universidad y Comité de Desarrollo.

El Prefecto explicó que la reglamentación para el funcionamiento de las Cámaras está siendo elaborado por el Consejo Ejecutivo. En la próxima semana el Consejo Ejecutivo del Gobierno Departamental analizará las solicitudes presentadas por la provincia Azurduy y programará la próxima visita de las autoridades a las provincias, "estimándose que este segundo viaje se cumplirá el 5 de octubre".

Preguntado sobre el funcionamiento de los Consejos Consultivos creados por el Gobierno, el Prefecto Gutiérrez expresó: "Hemos avanzado un poco más que eso, dándole además un segundo carácter operativo".

Samaipata tendrá agencia Nº. 9 del Banco del Libro

SAMAIPATA, 25 (PRESENCIA).- El próximo 20 de Octubre será inaugurada oficialmente en esta población la sucursal Nº. 9 del Banco del Libro, institución dependiente del Instituto Boliviano de Cultura. El anuncio fue hecho por las autoridades locales, asegurando que las amplias dependencias del Centro Cultural, local propio de la orden religiosa Dominicos, será amoblado adecuadamente para que allí funcione el Banco del Libro.

Las autoridades destacaron la valiosa y fructífera cooperación que vienen prestando Carlos Ponce Sanjinés, director del INAR y Julia Elena Fortún, directora del IBC, por la creación de este vital centro educativo.

Las autoridades del IBC enviarán en breve un stock de unos 1.000 volúmenes, para equipar el Banco del Libro; en el transcurso del mes de octubre, llegará la primera partida, la Iglesia, Alcaldía Municipal y el Centro de Investigaciones Arqueológicas tendrán a su cargo la fiscalización y administración. Para este objetivo, la Alcaldía ha creado un item para el bibliotecario, responsable de esta sucursal.

Para la inauguración, se espera la llegada a esta población de los principales personeros del Instituto Boliviano de Cultura y del Instituto Nacional de Arqueología, quienes han sido los gestores de la creación del Banco del Libro en Samaipata. Se pidió que otras instituciones culturales y sociales de samaipateños en el interior del país hagan llegar su cooperación en material de lectura.

Buscamos para la ciudad de Santa Cruz

Distribuidor - Consignatario

Para artículos de índole técnico y repuestos. Los interesados deben dirigirse a Casilla 6019 - La Paz, indicando clase de negocio que tienen y las garantías que pueden ofrecer.

LP. 24.9.76.

CLINICA MIRAFLORES

Cirugía General-Ginecología-Obstetricia-Oxígenoterapia. ATENCION MEDICA PERMANENTE. Consultas Dr. Mallo- De horas 15 a 19 pm. AVENIDA SAAVEDRA 2°97- TELEFONO 41498.

SILVANA

El reloj suizo de confianza

Distribuidores para Bolivia:

LA PRECISION

Casilla 569 - Cochabamba

"S.E.M.A.P.A."

LICITACION Nº. 3/76

CONVOCATORIA INTERNACIONAL PARA EL SUMINISTRO DE HIERRO DE REFUERZO DESTINADO AL PROYECTO "PARTES FALTANTES DEL SISTEMA DE ABASTECIMIENTO DE AGUA POTABLE DE COCHABAMBA- BOLIVIA".

El Servicio de Agua Potable, Alcantarillado y Desagües Pluviales "S.E.M.A.P.A." mediante la presente publicación invita a todas las firmas nacionales y extranjeras proveedoras de materiales, de países miembros del Banco Interamericano de Desarrollo (BID) a presentar propuestas para el suministro de Acero Redondo Estructural destinado al Proyecto "Partes Faltantes del Sistema de Abastecimiento de Agua Potable de Cochabamba".

SEMAPA utilizará para el Proyecto, fondos nacionales presupuestados y el financiamiento obtenido de acuerdo al Contrato de Préstamo Nº. 414/SF-BO del 26 de marzo de 1976 suscrito entre la República de Bolivia y el Banco Interamericano de Desarrollo.

Las propuestas selladas y lacradas serán recibidas en las oficinas de SEMAPA ubicadas en Plaza Colón Nº. 5697 E, Casilla 1647, Cochabamba- Bolivia, hasta horas 18:00 del día 8 de noviembre de 1976. Las propuestas se abrirán el día 9 de noviembre de 1976, a horas 11:00 en las mismas oficinas.

Las condiciones generales y especiales de suministro, especificaciones y listas de materiales podrán ser adquiridas a partir de la fecha en las oficinas de SEMAPA en Cochabamba, efectuando un depósito de $b. 1.000 (UN MIL 00/100 PESOS BOLIVIANOS).

Cochabamba, septiembre de 1976

ELLAS SE JUNTARON !!!

. . . Y FORMARON SU PROPIO GRUPO PARA AÑORAR VIEJOS TIEMPOS.

TODAS EXIGIERON SER REEMPLAZADAS POR LA COMPETITIVA COMPEX.

SIN IMPORTAR MARCA NI ESTADO, FUERON ACEPTADAS COMO PARTE DE PAGO.

DELE EL GUSTO A SU VIEJA CALCULADORA:

Y CAMBIELA!!!

AMERASIA LTDA.

EDIFICIO ALAMEDA (mezzanine)

FONOS: 55870-63612 CASILLA 1550

ancillería racionalizará
l personal de Embajadas

Ministerio de Relaciones
ores racionalizará el
al de las Embajadas
nas en el exterior con el
de que cada una tenga el
preciso de funcionarios.
ubsecretario de la Can-
Dr. Hernando García
explicó que actualmente
s representaciones
ticas, como la instalada
io, cuenta con sólo dos
arios lo que es
ente por la cantidad de
que tiene que atender.
otro lado, existen
nizaciones en algunos
sudamericanos, donde
uchos funcionarios in-
ios.
racionalización del
l de las embajadas será
a partir del próximo
ualmente se llevan a ca-
studios del caso. Se es-
a la próxima gestión de-
que los cambios deben
considerados en el
esto de la Cancillería de
ública y el Servicio
.
cambios que aplicará el
rio de Relaciones
res, según se informó,
consecuencia del nuevo
o orgánico concluido
mente y que ac-
nte está en revisión.
n se elaboró un nuevo
nto consular.

RELACION
MINISTERIO

ubsecretario de la Can-
informó que se cuenta
resupuesto de 4 millones
s para los trabajos de
lación del edificio del
erio de Relaciones
res.
abajo será ejecutado de
o a un estudio de ar-
ura, que si bien man-
la fachada y algunos
spectos del estilo colonial
nueble, dará lugar a la
ización de ambientes.
ia Vespa dijo que las
s de la Cancillería
an ya incómodas e
ientes en espacio por lo

on recopilados
uerdos de Bolivia
n otras naciones

ncionarios de la Can-
están por concluir la
lación de tratados,
os y convenios suscritos
olivia con otras naciones
1950 al presente. Pos-
nente, esos volúmenes
onados serán impresos.
última publicación en li-
los documentos suscritos
olivia y otras naciones es
9. Desde entonces la tarea
plicación e impresión que-
errumpida y sólo este año
idió corregir ese olvido.
trabajo de ordenamiento,
ogación y selección de
entos es dirigido por el
Alberto Ríos quien estima
asta fin de año estarán
los volúmenes para ser
gados para su impresión.
explicó que si bien la
ería de la República
con archivos de todos los
s, acuerdos y convenios
, la inexistencia de libros
documentación ordenada
a la pronta obtención de
cuando los mismos son
idos internamente o por
rganizaciones o personas.

O RAMIENTO DE
CCION DE LIMITES

s autoridades de la
lería han decidido tam-
otar a su Dirección de
s del material necesario
ue cumpla efectivamente
s fines. El Subsecretario del
erio de Relaciones
ores explicó que por
ra vez esa dirección
á equipos y vehículos
inería que requiere para
reas de inspección, re-
comprobación de hitos.

que se pedirá al Banco Central la devolución de la parte que ocupa como inquilino.

GRADUACION DE PERSONAL DIPLOMATICO

En noviembre de este año se graduará la primera promoción de la Escuela Diplomática "Antonio Quijarro", que funciona en la Cancillería. De aproximadamente doscientos inscritos, diez concluyeron los cursos y serán diplomados.

Es probable que los egresados del Instituto sean de inmediato contratados para sumarse al personal del Ministerio y del Servicio Exterior.

En cuanto al personal antiguo, se anunció que el mismo será sometido a los mismos para regularizar su permanencia en la Cancillería.

.PRODUCCION ALGODONERA.- En el departamento de Santa Cruz, existen 42.000 hectáreas para el cultivo del algodón. En la presente gestión se cultivarán solamente 35.000 hectáreas.

Empresarios cruceños:
Es necesaria una política para producción de algodón

Por Roy Bazán Mendoza

La agricultura en Bolivia esta muy atrasada, según el criterio de los productores de algodón del Departamento de Santa Cruz. Por consiguiente, su avance es sumamente lento, no obstante el gran potencial que ofrece el país. Para evitar que se repitan errores, es urgente que se delinie una verdadera política nacional para la producción de algodón.

En la gestión 1972-73, en cifras aproximadas proporcionadas por ADEPA, Santa Cruz logró su máxima producción y en cincuenta mil hectáreas cosechó más de 580.000 quintales de algodón. Comparativamente en la gestión 67-68, se tuvo 4.660 hectáreas y se cultivó solamente 67.942 quintales. En la última gestión 1975-76 se sembraron 28.000 hectáreas y se cultivó 265.291 quintales. Para la presente gestión se planificó el cultivo de 35.000 hectáreas y si se obtiene un promedio de 13 quintales por hectárea se podrá cosechar más de 450.000 quintales.

En meses pasados un grupo de empresarios algodoneros, luego de analizar detenidamente los problemas y establecer que hasta la fecha no se encaró el aspecto económico y no se comprendió el hecho de que si la actividad agrícola no es rentable, este sector sufrirá una disminución de productores.

Los algodoneros manifiestan que la producción en Santa Cruz está limitada por factores técnicos, comerciales, financieros y legales.

Entre los factores técnicos, señalaron que existe escasez de capacidad técnica lo que desmejora la planificación, supervisión y ejecución oportuna de los cultivos.

En el aspecto climático, la imposibilidad de hacer frente a la falta de lluvias en los períodos necesarios, constituye un serio obstáculo. La falta de inversiones en equipo agrícola limita la mecanización intensiva y no se puede contrarrestar los períodicos déficits de mano de obra y tampoco se pueden ejecutar trabajos oportunos contra hiervas e insectos.

Otro aspecto es la no existencia de una investigación científica para mejorar las semillas, combatir plagas y establecer el grado de fertilidad del suelo. Todo esto influye para que no se aplique una rotación de cultivos ni tampoco se pueda mejorar las tierras.

FACTORES COMERCIALES

La producción nacional se encuentra en desventaja en relación a otros países, principalmente porque está lejos de los mercados externos. Por esto los costos de transporte hasta los puertos se elevan adicionalmente en seis dólares por quintal de algodón.

Los precios fluctuantes de los productos en los mercados externos exige un adecuado conocimiento y de precisa de asesoramiento técnico para determinar los momentos más oportunos de venta, con el objeto de obtener los mejores niveles de precios.

Para preservar la calidad del algodón, es necesario contar con centros de almacenamiento. Los precios de los sub-productos actuales afectan seriamente la rentabilidad agrícola.

FACTORES FINANCIEROS

En el campo financiero, los productores cruceños afirman que en país de escaso o ningún ahorro, la lenta formación de capital impide obtener financiamientos oportunos. En la agricultura existe en muy poca escala el financiamiento para maquinaria, gaipones, infraestructura, alambradas, etc.

Estos importantes rubros fueron cubiertos con préstamos a corto plazo, lo que coloca a muchos agricultores en permanente posición de iliquidez.

Afirman que el financiamiento de operación es otorgada por los bancos con procedimientos engorrosos y en los últimos años representó una descapitalización del agricultor, en vista de que la productividad no cubrió el costo.

En relación a los costos, afirman que, con pérdidas continuadas o márgenes muy reducidos de ganancia, no habrá desarrollo agrícola. Estos niveles se podrían mejorar con un manejo racional de los cultivos y obtener mayores índices de producción por hectárea.

Por toda esta situación, es necesario que se implanten incentivos especiales para que los productores puedan defenderse de todos los factores adversos.

Solicitan que haya seguridad y libertad empresarial para que quienes incursionan en el campo agrícola, cuenten con las garantías necesarias y que no corran riesgos capitales invertidos a largo plazo. Por esto es importante que no intervengan mecanismos o regulaciones y controles que coarten una planificación interior y su acción externa.

RECOMENDACIONES

Los empresarios crucenos se comprometieron a tomar acción inmediata en los siguientes campos:

Utilizar servicios de personal técnico calificado, contratándolo en el país y el extranjero, para dar a los cultivos una mejor dirección. Se dará énfasis a la rotación de cultivos, manejo de suelos, lucha contra las hiervas, y las plagas, y, sobre todo, incrementar la fertilización.

Asimismo, están dispuestos a mejorar la mecanización. Se comprometen a instalar sistemas de riego en sus campos, en extensiones no inferiores a 2.000 hectáreas anualmente en los próximos diez años. Cooperarán a instituciones gubernamentales y privadas en la labor de investigación y extensión agrícola y se esforzarán para aumentar la productividad por hectárea.

En el orden comercial, están dispuestos a contratar consultores de prestigio en el campo de mercadeo y ventas futuras. Se proponen minimizar los costos, mejorando la productividad y racionalizando los gastos.

En el campo financiero continuarán invirtiendo fondos y reinvirtiendo las ganancias.

POLITICA GUBERNAMENTAL

Los empresarios sugieren varias medidas al gobierno, entre las que se destacan las siguientes:

Crear centros técnicos regionales de consulta integrados por profesionales capaces y con experiencia; financiar instalación de sistemas de riego por aspersión hasta 2.000 hectáreas anuales, a un plazo de diez años e interés del ocho por ciento, facilitar el financiamiento directo o de proveedores para adquisición de maquinaria agrícola a un plazo mínimo de cinco años; cooperar en la recapitalización del agricultor que perdió su capital en los últimos años; fortalecer los institutos de investigación, concentrando los trabajos principalmente en variedades y mejora de semilla, campaña contra insectos y malezas, rotación de cultivos y manejo de suelos y acelerar los planes de producción de fertilizantes.

En el orden comercial, sugieren que se debe asegurar el mercado interno a precios remunerativos para ciertos cultivos de rotación, como maíz, trigo, sorgo, y soya. Para otros productos sin mercado interno, explotar e impulsar en el mercado subregional acuerdos para su venta o establecer precios mínimos.

Prestar consideración a las necesidades de rebajar las tarifas de transporte, que recarga el costo de productos agrícolas que se exportan. Lo mismo ocurre con los insumos, equipos y repuestos que se importan. De que cuente a la agricultura en una actividad antieconómica, con grave amenaza para su desarrollo futuro. Como ejemplo citarse el hecho de que el precio de fertilizantes comprados en Alemania al llegar a Bolivia, tiene un recargo del 150 por ciento, un tractor de 196 HP que en Estados Unidos cuesta 24.000 dólares, puesto en Bolivia vale 32.000 dólares.

En el campo financiero piden que se faciliten los créditos de operación para cultivos diversificados, en plazos, condiciones y ejecución y flujo oportuno. Los créditos agrícolas deben estar en función de las necesidades y de la productividad. Las garantías exigidas no deberían exceder la relación de 1 a 1 a fin de evitar períodos negativos de iliquidez.

La tasa de interés del no debe exceder del 12 por ciento. Los créditos deben ser otorgados en moneda nacional para evitar salida de recursos por intereses y otros conceptos. Sólo se debe financiar préstamos en moneda extranjera para adquisiciones en el exterior. La calificación de los sujetos de crédito se debe hacer tomando en cuenta factores tales como experiencia, manejo técnico, equipos, tipo de suelos e infraestructura existente.

Piden que no se adopten normas rígidas en el orden financiero, especialmente porque la actividad agrícola está sujeta a factores de productividad, costos y precios variables, sin contar el factor climático.

Sostienen que en el campo algodonero, por ejemplo, la cosecha última permite afirmar que la productividad promedio no excederá los 10 quintales por hectárea, lo que no cubrirá el costo. En tales condiciones, los plazos de amortización de los créditos deberían adecuarse flexiblemente a la situación.

Por último, sostienen que la incentivación a la producción agrícola en Bolivia es indispensable. Por determinado promedio de tiempo deben suprimirse los impuestos, ya sean de importación o exportación. Con esto, dicen, no se pretende crear privilegios, sino alentar una actividad necesaria para el país, que de otra manera continuará estancada o en retroceso.

Por todo esto reiteran que, para hacer viable un avance sostenido de la agricultura y el papel de los sectores que intervienen en ella, el gobierno debería proyectar y considerar una línea política agrícola estable y firme en su proyección a largo plazo y, lo más importante, que sea flexible en su ejecución.

La nueva Ley de Inquilinato regulará cobro de alquileres

La regulación de alquileres, prohibición de cobrar los mismos en moneda extranjera y un régimen que equilibre derechos y obligaciones tanto de propietarios como de inquilinos, serán reglamentados por la Ley del Inquilinato, en actual estudio del Ministerio de Urbanismo y Vivienda.

Esa Ley, en realidad, tiene carácter reglamentario a las disposiciones que, acerca del régimen de vivienda, están contenidas en el Código Civil de reciente promulgación.

El Ministro de Urbanismo y Vivienda, Contralmirante Santiago Maese Roca, anunció que la Ley del Inquilinato será aprobada hasta fines del presente año, pero que, entre tanto, el Gobierno dictará algunas medidas eventuales para establecer algunas regulaciones que eviten los abusos que casi a diario son denunciados.

El pensamiento del Gobierno, según destacó, es de establecer un régimen que mantenga el equilibrio de derechos de unos y otros, ya que actualmente es frecuente la adopción de medidas por parte de los propietarios para obligar a los inquilinos a reajustar alquileres o a desocupar viviendas, paralelamente, se dan también casos de abusos por parte de los inquilinos, con desconocimiento del derecho de propiedad que tienen los que poseen inmuebles.

Según se informó en las oficinas del Ministerio de Urbanismo y Vivienda, la Ley tiene el propósito de cortar los abusos de unos y otros y, a través de regulaciones, busca una convivencia amigable, donde ambas partes ejerzan derechos y cumplan obligaciones.

Existe el propósito de fijar en límites lopes las percepciones que obtienen los propietarios por el alquiler de viviendas. Este aspecto se halla todavía en discusión, tomando en cuenta aspectos económicos y sociales para fijar el procedimiento a emplearse. Hay sin embargo, aceptación generalizada, para fijar una utilidad porcentual con respecto al valor catastral del inmueble. Probablemente, se fijará el 10 por ciento sobre el valor catastral, como monto de percepción de utilidades por los propietarios. O sea que ese porcentaje será el límite tope del total de alquileres que deberá percibir un propietario.

Los alquileres en moneda extranjera serán prohibidos, la Ley dispondrá severas sanciones para quienes infrinjan la disposición. Según destacó el Ministerio de Urbanismo y Vivienda, las operaciones comerciales en moneda extranjera no pueden ser admitidas en el país que tiene moneda nacional propia. El Gobierno extenderá esa prohibición para todas las demás operaciones, según anticipó ese Ministerio.

Igualmente, quedará abolido el actual sistema de los contratos mixtos, es decir la entrega al propietario de una suma en contrato anticrético y el pago de un alquiler, en forma simultánea.

La Ley del Inquilinato, según las informaciones obtenidas, contiene otras regulaciones, tales como la habilitación, por el propietario, de los servicios indispensables, el arrendatario, por su parte, deberá mantener en perfecto estado de conservación la vivienda en que habite.

Entre tanto, dependiente de la Dirección General de Vivienda de aquel Ministerio, funciona una oficina encargada de atender los problemas que surjen entre propietarios e inquilinos, a excepción de los que tienen carácter contencioso por ser éstos de carácter judicial. Es probable que para los efectos de aplicación de la Ley, esa oficina obtenga mayor jurisdicción y competencia.

Nueva directiva de Club de La Paz

- En días pasados ha sido organizada la nueva directiva del Club La Paz, que regirá los destinos de la institución por el período 1976-1977. Los nuevos directivos son los siguientes:

Presidente, Dr. Eduardo Montes y Montes; Vicepresidente, Dr. Jorge Escobari Cusicanqui; Secretario, Javier Zalles Guerra; Tesorero, Prof. Alfredo Arias Salas; Vocales: Ing. Fadrique Muñoz Reyes, Dr. Augusto Pacheco Iturrizaga, Dr. Isaías Pacheco Jiménez, Dr. Hugo Alfonso Salmón, Arturo Vidal Sengunia, Leonel de Alencar Z., Ing. Alfredo Estenssoro R. y Dr. Alfonso Creales Q.

Siete personas murieron en explosión de fábrica de "cohetillos" en Cochabamba

COCHABAMBA, 26 (PRESENCIA).- Siete personas, cuatro adultos y tres menores fallecieron carbonizados a consecuencia de una violenta explosión y consiguiente incendio en una fábrica de cohetillos, petardos y juegos artificiales. Autoridades policiales informaron que hasta el momento no se pudo precisar el número exacto de víctimas.

El inmueble que estaba ubicado en la calle 25 de Mayo, entre Montes y Brasil, quedó completamente destruido a consecuencia de la explosión. Efectivos del Cuerpo de Bomberos, colaborados por personal del Departamento de Bomberos de Yacimientos Petrolíferos Fiscales Bolivianos, acudieron al lugar del hecho para sofocar las llamas mientras tanto, la Policía Militar formó un cordón para evitar que otras personas se aproximen al lugar del siniestro.

Según se informó la fábrica pertenecia al señor Rafael Bravo. En el momento de la explosión, en esa casa se realizaba una fiesta familiar y al parecer, una persona descuidada habría arrojado una colilla de cigarrillo a una pieza donde se almacenaban polvora y otros materiales combustibles, lo que originó la explosión.

Según versiones proporcionadas por personas que se encontraban en las cercanías de esa casa, en el momento de la explosión pasaba por la calle un microbus que fue alcanzado por proyectiles, maderas y vidrios que fueron despedidos por la explosión Los pasajeros del vehiculo resultaron heridos.

Las autoridades calcularon que en total el número de heridos pasan de 20 personas. Los cadáveres rescatados fueron encontrados completamente carbonizados.

Los bomberos y efectivos policiales trabajaron varias horas para extinguir el incendio. Se informó que a consecuencia de la explosión, maderas, vidrios y otros materiales se encontraban en un radio de 200 metros. Varias casas vecinas resultaron afectadas por la explosión.

Las autoridades informaron que hace ocho años, en la misma fábrica se produjo otra explosión, pero no de la magnitud de la actual Añadieron que los propietarios fueron conminados a traslar esa fábrica fuera del radio urbano, pero que no acataron las órdenes El lunes proporcionarán una nómina completa de las víctimas y el número de heridos.

Universidad beniana instalará una planta de "cerámica roja"

- Con una inversión de 281.331, dólares, la Universidad "José Ballivián", del Beni, instalará una empresa de cerámica roja, dentro de la política de conseguir autofinanciamiento mediante organizaciones rentables.

Los estudios fueron presentados a consideración de CONEPLAN para su aprobación, luego de lo cual se procederá a la instalación con la colaboración de la Cartera de Comercio Exterior del Brasil.

El citado proyecto surgió ante la necesidad de proveer material a la ciudad universitaria de Trinidad.

Asimismo, se pretende realizar la venta de esos productos en el mercado local, que en la actualidad tienen una demanda insatisfecha y a la sustitución de los de baja calidad que se ofrecen a la venta, según afirmación de sus autoridades.

La producción abarcaría, según se informó en el Departamento de Empresas Universitarias del CNES, casi a la totalidad de la línea de cerámica de construcción, como ser ladrillos de diferentes tipos, tubos para alcantarillados y otros.

El propósito, una vez cubiertos los requerimientos de la Universidad "José Ballivián", es que la empresa pueda transformarse en una sociedad anónima, con venta al público del 49% de sus acciones.

VEHICULOS

La Universidad beniana comprará 65 vehículos con destino a docentes y administradores de esa Casa de Estudios, a un monto global de 248.250.- dólares.

Las autoridades universitarias se hallan a la espera de la aprobación de los proyectos presentados a CONEPLAN, entre los que se tienen la empresa de Reproductoras de Ganado, la de Inseminación Artificial, la de Cerámica Roja y de Asistencia Académica Social.

Con la citada compra se pretende regularizar la asistencia al trabajo de los funcionarios de la Universidad, y lograr una mayor producción y dinamismo en los aspectos académico y administrativo.

Las características a las que sujetarán el pago de los vehículos se hará por descuento de planillas, luego de una cuota inicial del 10% sobre el costo total, libre de impuestos.

Según se informó en el CNES, las autoridades de esa universidad tienen las conversaciones adelantadas con personeros de la Cartera de Comercio Exterior del Brasil, quien facilitará el financiamiento necesario a ocho años plazos, dos de gracia y un 7 y 1/2 por ciento de interés anual.

Maestros distinguieron al Ministro de Educación

Ubaldo Castañón, en representación de los maestros de escuelas ,en acto realizado en Coromata, impuso al Ministro de Educación la medalla de reconocimiento por la labor cumplida, en presencia de una concentración de alumnos y campesinos de la zona.

La concentración tuvo lugar en el Instituto Laboral "René Barrientos Ortuño" de Coromata, Provincia Omasuyos del Departamento de La Paz. Representantes departamentales entregaron a los subsecretarios de Educación urbana y rural, diplomas de reconocimiento.

Castañón, a tiempo de imponer la medalla dijo: "El magisterio me confió la difícil tarea de representarlo en un acto por demás significativo. Ahora nos concentramos maestros urbanos y rurales, campesinos y estudiantes a gente relacionada con la educación del país, para expresar y testimoniar nuestro agradecimiento a un militar que a su paso como hombre público, está a la cabeza de la más alta de la función del Estado".

"Este acto tiene profundo significado para los maestros bolivianos, porque nos da la oportunidad de desechar la discriminación que existe, entre urbanos y rurales, sin darnos cuenta que ambos somos apóstoles y agentes del cambio para una noble causa". "Esta ocasión dijo- aprovecho para proclamar ante el consenso nacional, el nacimiento de la unidad monolítica e irreversible del maestro boliviano".

Luego, afirmó, "gracias a la cooperación del Ministro en poco tiempo y sin dificultades, hemos logrado culminar nuestras aspiraciones. Las pulperías, el incremento salarial, la compra de terrenos para la futura construcción de viviendas, la importación de televisores, que los entregaremos en los próximos días, y el seguro de cesantía".

Por su parte, el Ministro Bernal Pereira, dijo que agradecía la distinción "a nombre del Gobierno, porque es en realidad, el Gobierno quien cumple con el magisterio".

Más adelante, dijo que es preocupación constante mejorar la educación rural, buscando créditos de organismos internacionales para financiar proyectos que permitirán que las comunidades rurales se desarrollen a la par de las ciudades". Anunció que, próximamente, se firmará un convenio con el Banco Mundial para la construcción de 340 escuelas, el equipamiento de 900 escuelas y la construcción de 300 viviendas para maestros.

Luego, entregó material escolar y deportivo para la distribución entre las escuelas del lugar.

Antes de concluir el acto, representantes de varias comunidades entregaron indumentarias típicas de la zona al Ministro y a los subsecretarios. Luego, se efectuó una demostración folclórica que alcanzó manifestaciones de colorido y entusiasmo.

UMSA creará empresa de consultoría y auditoría

.La Universidad Mayor de San Andrés puso en conocimiento del CNES, un proyecto para crear la Empresa Universitaria de Consultoría y Auditoría Interna.

El anuncio fue hecho por el Dr. José Riera Fernández, Decano de la Facultad de Derecho y responsable de la preparación de los planes. Con el funcionamiento de esa empresa, se pretende cooperar a las actividades nacionales que, por ahora, recurren a firmas extranjeras con una mayor erogación de recursos.

La Universidad -según esa misma información- tiene los mejores profesionales en todos los campos, arquitectos economistas, técnicos y otros, por lo que se cuenta con los recursos humanos necesarios para el funcionamiento de la Consultoría.

Las características de la Auditoría, según el informante, serían las de cualquier otra empresa similar y realizaría estudios de prefectibilidad, factibilidad, preparación de proyectos, asesoría y auditoría externas. Cada Facultad facilitaría el personal necesario para cada tipo de trabajo solicitado.

Al referirse al capital necesario para el funcionamiento de la empresa, dijo que no sería demasiado y que facilitaría la Universidad. El funcionamiento de esa empresa se completaría con la creación de un Banco de Proyectos.

Centro Acción Huarina

Comunica a los Huarineños que, la Festividad a Virgen del Rosario ha sido diferida hasta el 10 Octubre próximo como consecuencia del S.N.º. 13836, así mismo invita a los turistas a esencniar dicha fiesta sujeto a un programa pecial, con la participación de 7 Comparzas olclóricas y la tradicional corrida de toros.

LA DIRECTIVA

Universidad Boliviana "Juan Misael Saracho"
PRIMERA CONVOCATORIA

.Por disposición de la H. Junta de Almonedas niversitaria se convoca a presentar propuesta ara la provisión de una máquina Lavadora ombinado para moler Trigo compuesta de:
Recipiente de lavado.
Columna secadora centrífuga
Entrada del cereal mediante tubo telescópico esplazable
Regulador de nivel de agua.
Valvula de descarga
Separador y extractor de piedras
Dimensiones: Largo 2790 mm.
Ancho 1055 mm.
Altura 2010 mm.

Mando con motor individual
Capacidad 1.100 Kgs/h.

Las ofertas llenando los requisitos de ley, deberán ser presentadas hasta el día 20 de octubre en sobre cerrado y lacrado en la Dirección General Administrativa, las mismas que serán abiertas en Junta de Almonedas el mismo día a horas 16.

La Universidad se reserva el derecho de declarar desiertas las ofertas si no conveniera a sus intereses.

Tarija, septiembre 20 de 1976

1976- AÑO DEL SESQUICENTENARIO DE LA INCORPORACION DE TARIJA A LA REPUBLICA DE BOLIVIA

UNIVERSIDAD BOLIVIANA "JUAN MISAEL SARACHO"

Música culta en Cristal
- Hs. 21.30
- "La Bella Durmiente del Bosque" Tchaikowsky.
- Nocturnos Chopin.
- Concierto para cello en Re mayor Lalo.

TOMMY LONSDALE ¡CALIDAD INTERNACIONAL!

Corporación Minera de Bolivia

Invita a los señores representantes y firmas proveedoras, a recoger los pliegos de especificaciones de la Secretaría de la Comisión de Adquisiciones. 4to. piso Edificio Central, correspondiente a los siguientes pedidos:

29955 REPUESTOS PARA TURBOMEZCLADOR
31299 PAPEL KRAFT ENCERADO
31241 REPUESTOS PARA MOLINOS
31245 BRONCE REDONDO SOLIDO Y HUECO

El plazo de presentación de propuestas es hasta horas 16:00. del día miércoles 13 de octubre del año en curso.

GERENCIA DE ADQUISICIONES
La Paz, septiembre 24 de 1976
PR- 708/76

...Y ELLOS SE JUNTAN

Actúe con absoluta confianza Adquiera su acción por sólo 500 pesos para ganar cuatro millones

FALTAN 2 DIAS ABRE LAS PUERTAS AL CENSO

BOLIVIA CENSO

.CONDECORACION.- El Diario "Popular" de San Paulo, Brasil, en su edición de la semana pasada, informa sobre la condecoración que fue impuesta al señor Víctor Sierra Mérida, Cónsul General de Bolivia en esa ciudad. En efecto, la "Sociedad Brasileña de Educación", distinguió al señor Sierra Mérida, con la condecoración "Ana Neri", en mérito a la "labor de difusión de la ciencia y la cultura boliviana en el Brasil". En la foto el Presidente de la citada sociedad coloca la joya en el pecho del Cónsul boliviano en San Paulo.

"La vicuña está salvada de la extinción"

POR CARLOS FLORES LEDESMA

LIMA, Septiembre 14 (SERPREN)- "La vicuña está salvada de la extinción", dice Rudolf Hoffmann, codirector del proyecto de conservación y utilización racional de este manso camélido andino.

Codiciada por su fina lana, la vicuña sufrió durante años una campaña sistemática de verdadero exterminio. El rebaño nacional, que era de 400.000 ejemplares en 1957, se redujo a 6.000 en diez años. Hoy día, gracias a las medidas tomadas por Perú y Bolivia, la población de este animal ha ascendido a mas de 23.000.

En agosto de 1969 Bolivia y Perú suscribieron en La Paz un convenio para la protección y la conservación de la vicuña, comprometiéndose a una acción conjunta en su favor. Posteriormente, los gobiernos de Argentina y Chile adhirieron al acuerdo.

Además de una prohibición absoluta de caza y comercio de pieles de vicuña, los gobiernos convinieron en vedar por 10 años la exportación e importación de la lana de vicuña y de prendas manufacturadas con ella.

Se emprendió entonces una campaña de difusión por medio de artículos de prensa, charlas por radio y televisión, carteles, folletos, etc.

En la época incaica la vicuña fue celosamente protegida, siendo su caza terminantemente prohibida. Durante la colonia y el primer siglo de independencia, los cazadores furtivos hicieron letra muerta de las ordenanzas reales y de las leyes proteccionistas de la república.

Para su desgracia este mamifero tiene la lana más fina de todas las de su especie. El pelaje que cubre su cuerpo es corta y de color castaño, mientras que el del abdomen y de la parte anterior de los muslos es mucho más clara. Su lana es tan delgada que solo puede compararse con la seda. Por lo general, es mezclada con lana de oveja antes de ser tejida.

Hoffman recuerda que en abril de 1973 la revista "Américas" publicó un extenso reportaje sobre el tema, haciendo un llamamiento para salvar la vicuña. "Américas" es una publicación mensual de la Organización de los Estados Americanos (OEA) que se edita en español, inglés y portugués.

La primera y más importante realización peruana para la conservación del camélido es la reserva nacional de Pampa Galeras donde las vicuñas viven tranquilas en 20.000 hectáreas y se reponen de las depredaciones seculares. La reserva, que se ubicaba en las serranías de Ayacucho esta considerada "como la única del mundo" en su género.

Los enemigos naturales del inofensivo animal son el puma y el zorro andino. Pero, en realidad, el cazador furtivo se ha demostrado su más encarnizado perseguidor: no vacila en envenenar las fuentes de agua, capturar las crias y, naturalmente, matar vicuñas a tiro.

Actualmente, los expertos están perfeccionando técnicas de esquila de los animales y de aprovechamiento racional de su lana. Por las condiciones de su "trabajo" los cazadores ilegales mataban al animal y se arrancaban el cuero.

"La industrialización de la vicuña deberá hacerse en el propio lugar de origen, dice el ingeniero Carlos Ponce, del Ministerio de Agricultura. "para que las comunidades de los páramos andinos tengan mayores incentivos" Agrega que además el herbívoro "eleva el valor de la tierra en áreas en las que ninguna otra especie lo puede hacer mejor".

Según el ingeniero Ponce, en julio pasado se celebró en Iquitos una reunión gubernamental sobre la flora y la fauna amazónica. "Allí se discutió la necesidad, dice de que la OEA asuma el papel de coordinadora entre los paises miembros, para la conservación de la naturaleza".

Entre 1965 y 1967 el Perú recibió asistencia de la Organización de las NN.UU para la Agricultural y la Alimentación FAO) a través de la Universidad Nacional Agraria. Luego, el Gobierno de Bélgica ayudó en el levantamiento de la reserva de Pampa Galeras y por último, la Alemania Federal tambien ha asistido, "no escatimando esfuerzos para ayudar a preservar la especie", comenta Ponce.

Otro considerable valor de la vicuña- además de su lana, que obtiene precios altísimos en las "boutiques" europeas- es el hecho de que vive en alturas de 4.000 metros y más, donde los pastos presentan bajo rendimiento. Esta especie es la que mejor aprovecha el alimento, porque sus pezuñas muy blandas no destruyen las plantas y sus incisivos de roedor evita la destrucción de las raices.

"La vicuña ha demostrado ser el elemento vital que puede ayudar a recuperar las tierras olvidadas" de los altos Andes, observa "Hoffmann. Cuando se ha pretendido utilizar otros animales forrajeros en los páramos - que constituyen aproximadamente 6 millones de hectáreas de territorio peruano- los experimentos han fracasado, señala.

Una oveja por ejemplo que en tierras templadas produce de cuatro a cinco kilos de lana por año, apenas alcanza a un kilo cada dos años, en las tierras altas.

El éxito peruano en invertir el proceso de extinción del camélido - de los cuales la vicuña es uno de los menores, con solo 80 centímetros de altura en promedio y un peso que oscila entre 35 y 45 kilos- repone en los Andes su figura delicada y estilizada en su ambiente desde donde solo la ambición del hombre logró sacarla.

Del esfuerzo que realicen otros paises dependerá que en un futuro cercano tan extraordinaria especie se recupere totalmente.

BERLIN HOY.- La temida carencia de aulas pudo ser prevenida mediante la construcción de 12 escuelas. El Berlín de hoy no puede quejarse de la escasez de escuelas (Foto Landesbildstelle).

HOY CINES TV

MONJE CAMPERO Tel. 23333

Matinée, Tanda y Noche.- EL GRAN SAFARI. Apta para todo público. y Noticiero Español NO-DO. Matinée 12.00, Tanda y Noche 14.00

16 DE JULIO Tel. 52119

Matinée, Tanda y Noche LA NUEVA TIERRA. (apta para todo público). Tanda Cine Club "LUMINARIA" con debate Matinée 7.10, 9.10, Tanda y Noche 9.10, 11.10.

TESLA Tel. 53803

Matinée, Tanda y Noche. PERCY NO ES UN JUGUETE. (Prohibida menores de 21 años). Además el Noticiero EL MUNDO AL INSTANTE. Matinée 9.10, 7.10, Tanda y Noche 11.10, 9.10.

PRINCESA Tel. 51821

Matinée, Tanda y Noche. UNA VEZ NO BASTA (Prohibida menores de 18 años). Además el noticiero EL MUNDO AL INSTANTE. Matinée, Tanda y Noche 6.10, 5.10, 4.10.

6 DE AGOSTO Tel. 23829

Matinée Hs. 15.45 Tanda 18.45 Noche 21.45 EL HOMBRE DE LA MANCHA (T.P.) Actualidades Mundiales Nº 34. Matinée Tanda y Noche: Platea 12.00, Mezzanine 14.00

PARIS Tel. 29704

Matinée, Tanda y Noche. EL PODER NEGRO. (Censura 14 años). Matinée, Tanda y Noche 7.10.

SCALA Tel. 23535

Matinée, Tanda y Noche. LA ESCLAVA. Prohibida para menores de 21 años. Matinée 7.10, 9.10, Tanda y Noche 9.10, 11.10.

NOBEL Tel. 57387

Matinée, Tanda dobles: MI PADRE MI AMIGO y DICHOSOS LOS RICOS. Noche ESPEJO DE ALEMANIA, DICHOSOS LOS RICOS. Censura 18 años. Matinée, Tanda y Noche 7.10.

MONUMENTAL ROBY

Matinée, Tanda y Noche: 2+5 MISION HIDRA (para todo público). Matinée: Platea 7.10, Gal. 4.60; Tanda y Noche: Platea 9.10; Gal. 5.10.

ABAROA Tel. 50252

Matinée, Tanda dobles: RIO DE LA MUERTE, RIO DEL AMOR. (21 años) y BELLA RICA, LEVE DEFECTO FISICO (18 años). Noche: RIO DE LA MUERTE, RIO DEL AMOR. Matinée 5.10, 3.60, Tanda y Noche 5.60, 4.10.

AVENIDA Tel. 25409

Matinée, Tanda y Noche. EL MACHO DE AMERICA. 18 años. Matinée 7.10, 9.10; Tanda y Noche 9.10, 11.10.

BOLIVAR Tel. 21051

Matinée, Tanda: ME SIGUEN LLAMANDO AMEN. Todo público. Noche: GRITOS Y SUSURROS. 21 años.

ROXY

Matinée doble: MADRE SOLTERA y EL TORO DE HIERRO (14 años); Tanda doble: MADRE SOLTERA y MAZURCA EN LA CAMA (21 años). Noche: MAZURCA EN LA CAMA (21 años). Matinée 5.10, Tanda y Noche 5.60.

UNIVERSO Tel. 42660

Matinée, Tanda y Noche. OPERACION YAKUZA (para todo público). Matinée: Mezzanine 12.10, Platea 10.10; Tanda y Noche: Mezzanine 14.10, Platea 12.10.

MURILLO Tel. 52647

Matinée, Tanda doble: LA IRA DIVINA y LOS IRROMPIBLES, Todo público. Noche: LA IRA DIVINA y NOTICIARIO ALEMAN, Todo público. Matinée 5.10, 3.60, Tanda y Noche 5.60, 4.10.

CENTER Tel. 22026

Matinée, Tanda: LA BOXEADORA DE FALY (censura 18 años). y LA PATRULLA DEL DIABLO (censura todo público). Noche LA PATRULLA DEL DIABLO. Matinée 4.20, 3.70, Tanda y Noche 5.30, 4.20.

ESMERALDA Tel. 52454

Matinée, Tanda dobles: DOS TITANES CONTRA EL DRAGON SANGRIENTO y LA BOXEADORA DE FALI. May. 14 años. Noche: ACTUALIDADES FRANCESAS Nº 12 y LA BOXEADORA DE FALI. Matinée 5.10, Tanda y Noche 5.60.

LIBERTAD Tel.

Matinée, Tanda y Noche dobles ASESINO DE CANTON y KILLER KID. Censura 14 años. Matinée 5.10, Tanda y Noche 5.60.

BUSCH Tel. 53694

Matinée, Tanda doble: ME ENAMORE SIN DARME CUENTA y SU PROPIO VERDUGO. Noche doble: ME ENAMORE SIN DARME CUENTA y JOE. Estrictamente prohibida para menores de 21 años.

SAN CALIXTO

Matinée, Tanda y Noche dobles LA CIGUEÑA DIJO SI y CHANOC EN LAS TARANTULAS.

VARIEDADES Tel. 24071

Matinée doble: PULGARCITO y SANTO CONTRA DRACULA Y EL HOMBRE LOBO. Tanda doble: SANTO CONTRA DRACULA y EL HOMBRE LOBO y DE BANGKOK CON ORDEN DE MATAR (P.M.) Noche: DE BANGKOK CON ORDEN DE MATAR (Censura 21 años). y PROGRAMA DE CORTOS. Matinée 5.10, 3.60, Tanda y Noche 5.60, 4.10.

LUX

Matinée y Tanda: ROB[...] CRUSOE y KARAT[...] KUNG FU. Noche KARA[...] KUNG FU y LAS REGLA[...] JUEGO. Censura 21 años

HOY Cines GIGANTE SIMULTANEO
Gran cine Avenida (La Paz)
Metropolitano y 24 de Septiembre
(Santa Cruz)

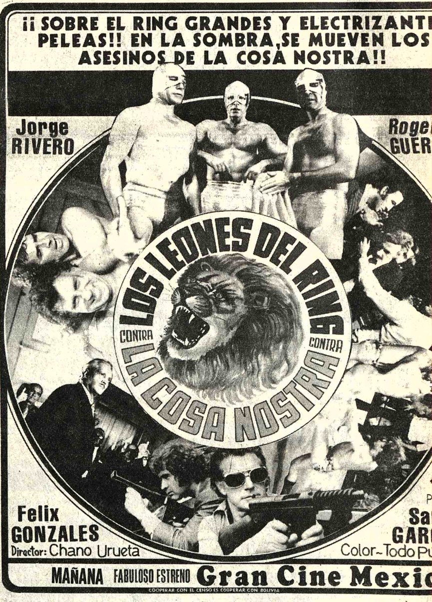

Deudores Morosos de IMEXIN

Av. Montes 452

Se comunica a los siguientes deudores morosos de Import Export Interamericana Limitada, que se apersonen a arreglar sus cuentas pendientes antes de que la sección legal les inicie la acción judicial correspondiente:

FLOTA COOPERATIVA KENNEDY, Armando Daviú, Tel. 51584, Bus 09, A. Herrera,
Flota Cooperativa Kennedy, Rosa de Romero, Tel. 41547, Bus 07, A. Herrera.
MARCOS GERMAN GONZALEZ, Juan Granier 1081, Tel. 57557
Néstor Severich, Tarija, Transporte Pesado
Vicente Quisbert, Av. Avaroa 1265, Chijini, garante Macario Riveros
Yusef Mendoza, Vallegrande, garante Oscar Mendoza
Jorge Archondo Eyzaguirre, Catacora 1032, Tel. 50755, Caranavi
Wilfredo Santi Vaquela, garante Víctor Blacutt Tel. 62930
Ezequiel Monzon Chacón, Cochabamba.
Max Velasco P., Quintanilla Zuazo 1125
Félix Burgoa Plata, Juan Gutiérrez 806, Colectiveros Villa Victoria
Genaro Bellido Castro, Alcoreza 1222
Pedro Mamani, Transportista de cemento de Colquencha, Viacha.
Filiberto Gamboa, Cochabamba, Fca. de Calzados Gamboa.
Olga V. de Fernández, Tel. 62166, garante Cooperativa Ballivián, Transporte Pesado.
Villa Imperial, Av. Pando 159, Tel. 57522, garante Severo Flores Fuentes
Flota Minera, Alejandro Herrera, Bozo 176, Tel. 57818
Francisco Vera Lizárraga, Calle Viacha 408, Sindicato Yungas de Transporte Pesado, Caranavi
Francisco Navarro, Banco de La Paz, Tel. 58347
Juan Paty Sánchez, Av. Illimani, pasaje Levy 180, Yungas

Las publicaciones continuarán según orden de la gerencia general.

La Paz, septiembre de 1976

Ministerio de Transportes, Comunicaciones y Aeronáutica Civil Administración de Aeropuertos y Servicios Auxiliares a la Navegación Aérea (AASANA)

CONVOCATORIA A PROPUESTA Nº. 6-76

Provisión de Altímetros, Anemómetros, Termómetros de máxima y mínima y Psicrómetros

Se comunica a las firmas interesadas en presentar propuestas para la provisión de material del rubro, que el plazo de entrega ha sido postergado hasta el día viernes 15 del próximo mes de Octubre a horas 12:00. La apertura de las mismas se llevará a efecto el día indicado a hs. 15:00.

La Paz, 24 de septiembre de 1976

BALATAS "FRAS LE"

Seguridad y Garantía

En juegos preparados, rollos, tejas - planchas, forros de embrague, para toda clase de vehículos y equipos petrolíferos.
Precios: los más bajos del país.
Compre en las principales casas del ramo

Distribuidor exclusivo para Bolivia:
PROMOTORA PAULISTA

LA PAZ.- Alto de la Alianza 626 - 2do. piso - Av. Manco Kapac 450 Tel. 20080 Casilla 2234
SANTA CRUZ.- Calle Warnes 32 - Tel. 21166 Casilla 2173

Se necesita alquilar

Para funcionario extranjero, casa de tres a cuatro dormitorios en Calacoto, La Florida u Obrajes. Favor llamar para mayores referencias al teléfono 54703 en horas de oficina de lunes a viernes.

"S.E.M.A.P.A."

LICITACION
Nº. 2/76

CONVOCATORIA INTERNACIONAL PARA EL SUMINISTRO DE MATERIAL PARA CONEXIONES DOMICILIARIAS Y MEDIDORES DESTINADOS AL PROYECTO "PARTES FALTANTES DEL SISTEMA DE ABASTECIMIENTO DE AGUA POTABLE DE COCHABAMBA - BOLIVIA".

El Servicio de Agua Potable, Alcantarillado y Desagües Pluviales "S. E. M. A. P. A." mediante la presente publicación invita a todas las firmas nacionales y extranjeras proveedoras de equipos y materiales, de países miembros del Banco Interamericano de Desarrollo (BID), a presentar propuestas para el suministro de tuberías de P.V.C. y/o Fierro Galvanizado, accesorios, medidores y cajas para conexiones domiciliarias destinados al Proyecto "Partes Faltantes del Sistema de Abastecimiento de Agua Potable de Cochabamba".

SEMAPA utilizará para el proyecto, fondos nacionales presupuestados y el financiamiento obtenido de acuerdo al Contrato de Préstamo Nº. 414/SF-BO del 26 de marzo de 1975, suscrito entre la República de Bolivia y el Banco Interamericano de Desarrollo.

Las propuestas selladas y lacradas serán recibidas en las oficinas de SEMAPA ubicadas en Plaza Colón Nº. 5697 E., Casilla 1647, Cochabamba - Bolivia, hasta horas 18:00 del día 4 de noviembre de 1976. Las propuestas se abrirán el día 5 de noviembre de 1976 a horas 11:00 en las mismas oficinas.

Las condiciones generales y especiales de suministros, especificaciones y listas de materiales podrán ser adquiridas a partir de la fecha, en las oficinas de SEMAPA en Cochabamba, efectuando un depósito de $b. 1.000 (UN MIL PESOS BOLIVIANOS 00/100).

Cochabamba, septiembre de 1976.

Sydney, Australia (Horz). La Jefa del Partido Conservador Británico Margaret Thatcher, usa taladro durante una reciente visita a la mina Broken Hill North (AP).

Fallecimiento

la paz del Señor y confortada con los auxilios de la Santa Religión ólica y la bendición Papal ha dejado de existir la que en vida fue mplar esposa y abnegada madre:

Doña BERNARDINA M. vda. de PEÑARANDA

(Q.E.P.D.)

a, Margarita, Maruja y Alejandro, hijos; Nicanor Rosales, Ricardo Villa- n y Mar a Alejandre, hijos políticos; Donato Morón Z. hermano; sobrinos, tos, bisnietos y demás familiares ruegan a sus amistades, personas adosas, en especial a la Sociedad San Vicente de Paul, residentes reños se dignen asistir a la traslación de los restos mortales de la tinta al Cementerio General el día de hoy lunes 27 del presente a horas ..00 (4 de la tarde).

ortejo fúnebre partirá de la Av. Perú Nº. 257. Su asistencia compromete á la eterna gratitud de la familia doliente.

EQUIAS: CASA "GUTIERREZ" Of. FIGUEROA 728 T.ELS. 43010-66012.

Misas

rgarita Prada v. de López Rosse, esposa; Juan, Margot, Irma, Mario sente), hijos; las hijas políticas, los nietos, y demás familia del que en a fue ejemplar esposo y abenegado padre:

Ing. Dr. JUAN B. LOPEZ-ROSSE

(Q.E.P.D.)

itan a sus parientes, amigos y personas piadosas, se dignen asistir a la a que recordando un año de su sensible fallecimiento, se mandará ciar el día de mañana martes 28 de septiembre, a horas 12.00 en la esia de María Auxiliadora (Av. 16 de Julio) . Favor que agradecerá la milia doliente.

ario Bustillos Gallardo y María Luisa M. de stillos padres;Fátima y Luis Fernando Bustillos anzur, hermanos; Dora G. vda. de Bustillos a- ela y demás familiares del que en vida fue emplar hijo

Joven JOSE MARIO BUSTILLOS MANZUR

(Q.D.D.G.)

Pepito no murió, Pepito vive en Cristo

itan a sus amistades y especialmente al Colegio Mariscal de Zepita, b de Leones, Cursillos de Cristiandad, Movimiento Familiar Cristiano, stir a la misa que recordando los doce meses de su sensible fallecimien- se mandará oficiar el día de hoy a horas 19 (7 p.m.) en la Capilla vada de los Padres del Colegio Don Bosco (Edif. Nuevo Colegio Dn. sco, Av. 16 de Julio 2º. Piso).

asistencia comprometerá la gratitud de la familia.

AGRADECIMIENTO E INVITACION

familia del que en vida fue

Lic. PASTOR BOHORQUEZ MONTENEGRO

(Q.E.P.D.)

resa su agradecimiento, a sus parientes, amigos, e instituciones que ieron llegar sus condolencias y estuvieron acompañando en los momen- de dolor, e invitan a la misa que recordando los ocho días de su sentido lecimiento, mandarán a oficiar el día de mañana martes 28 del sente a hs. 11 a.m. en el templo Corazón de María. Avenida Busch. iroflores).

AGRADECIMIENTO E INVITACION

erto, Armando, Hugo, Hernán (ausente) y Arminda B. Silva Fernández, rmanos; Sofía Daza, Filomena Jiménez, Yola Ballón, hermanos políticos, sobrinos, tíos y demás familiares de la que en vida fue, señorita

Dña. ELENA B. SILVA FERNANDEZ

(Q.E.P.D.)

resan su más profundo agradecimiento a todos los amigos, familiares stituciones que hicieron llegar sus sentimientos de pesar, ofrendas ales y nos acompañaron en los momentos de dolor y ruegan se dignen ir a la misa que en sufragio del alma y recordando los ocho días de su ado fallecimiento, se mandará a OFICIAR EL DIA DE HOY LUNES 27, A RAS 18 p.m. en la Iglesia de Santo Domingo Domingo (lado del Colegio acucho).

asistencia comprometerá la eterna gratitud de la familia doliente.

ria Angélica, Juan Antonio y Mirian, hijos; Hilda de Cruz, Luis Martínez, ncisco Cruz (ausente) y Graciela de Martínez, hermanos políticos, nos y demás familia del que en vida fue:

Don ARTURO SALINAS R.

(Q.E.P.D.)

itan a sus parientes y amistades, especialmente al Club Restaurant chabamba, Bar Las Lilas y Sindicato de Gastronómicos se dignen asistir misa que recordando los 15 días de su fallecimiento se mandará a ciar el día de mañana martes 28 del presente a hrs. 10 y 15 a.m. en el plo de Santo Domingo.

asistencia será agradecida por la familia doliente.

duelo se despide en la puerta del templo.

gran empresa está en labios de todo el país!!!. Miles y miles ciudadanos esperan la salida de las acciones... Cada una tendrá valor de 500 pesos con un dividendo verdaderamente fabuloso: TRO MILLONES.

Irlanda:

Mujeres contra la violencia

GLASGOW, 25 (AFP).- Las mujeres de Irlanda del Norte deben estar dispuestas a morir por la paz, declaró hoy aquí Mairead Corrigan, una de las dos fundadoras del movimiento de protesta contra la violencia en el Utster.

Corrigan, que desfiló hoy a la cabeza de más de 2.000 personas entre un viento glacial y una lluvia torrencial por las calles de Glasgow.

La activa pacifista afirmó que un atentado cometido el viernes por la noche en Belfast contra una de las organizadoras del movimiento de mujeres irlandesas para la paz, sólo puede reforzar la determinación de la población del Ulster en su protesta contra las acciones terroristas.

.El Cónsul de Finlandia y la señora de Paiza ofrecieron un vino de honor con motivo de la inauguración de la muestra de Pintura Andina, de la artista finlandesa Arja Aulikki Toivonen. En la foto, los anfitriones departen con la pintora, tercera de la derecha, la Directora Municipal de Cultura, señora Bertha Alexander de Alvéstegui, el Director Nacional de Artes Plásticas, señor Alfredo La Placa y las pintoras Betty Mendieta y Esther Ballivián.

CITIZEN

Fallecimientos

En la paz del Señor y confortada con los auxilios de la Santa Religión Católica ha dejado de existir la que en vida fue.

Sra. ASUNTA IDIAQUEZ

vda. de FERNANDEZ

(Q.E.P.D.)

Pablo y Eduardo, hijos; Augusto Idiaques(ausente), hermano; Cristina Garcia de Fernandez, hija política; Rolando, María Eugenia (ausente), Ramiro, Germán, René y Guillermo, nietos los primos, sobrinos y demás familiares ruegan a sus parientes, amigos y personas piadosas se dignen asistir a la traslación de los restos mortales al Cementerio General, el día de hoy lunes 27 a hrs. 16 p.m.

El cortejo fúnebre partirá de la calle Alihuatá nº. 599 esquina Boquerón (San Pedro).

Favor que será agradecido por la familia doliente.

Servicios de Funeraria Aliaga Figueroa 773 Telfs. 25676–64800.

En la paz del señor ha dejado de existir el que en vida fue ejemplar esposo y abenegado padre:

Sr. JUSTO PRADO CARDENAS

(Q.E.P.D.)

María Marañon vda. de Prado, esposa; María del Rosario, Oscar, Jaime, Elena, Enrique, Carolina, Marco Antonio, Rosa, Ericka, hijos; María Prado de López, Alejo (ausente), hermanos; Manuel López hermano político; los sobrinos y demás familia ruegan a sus amistades y en forma especial al Sindicato de Colectiveros Litoral se dignen asistir a la traslación de los restos mortales del extinto al Cementerio General al dia de hoy lunes a Hs. 16. p.m.

El cortejo fúnebre partirá de la Sede Social del Sindicato de Colectiveros Litoral. (Obrajes).

Será favor que agradecerá la familia doliente.

SERVICIO FUNERARIA VALDIVIA. Of. Graneros esq. Figueroa. Telf. 24290 25254.

Vístase a la moda

Con las novedosas, finas y elegantes TELAS FATEJA.

Sólo al por mayor y menor CASA BERNARDO y tiendas del ramo.

A ELLA LA MIRAN PORQUE... NO ES GORDA... ES LINDA

A EL LO ADMIRAN PORQUE... NO ES GORDO... ES VARONIL

NO SEA GORDA, DISFRUTE DE SALUD, SEA ATRACTIVA, REBAJE DE PESO.

Se ha comprobado que detrás del exceso de peso, pueden haber enfermedades tan malas como la arterioesclerosis, diabetes, enfermedades del corazón, etc., y por éso hoy día la clase médica se preocupa para que las personas mantengan el peso correcto según su edad, sexo y estatura.

La mayor parte de las veces, el motivo que provoca el exceso de peso, es el apetito desmedido que hace a las personas comer demasiado y para ese propósito se ha fabricado un producto que se llama ADELGADINA, que le reduce el apetito, permitiéndole comer menos sin sacrificio y llevar una dieta adecuada, rica en proteínas.

ADELGADINA evita la acumulación de las grasas en los tejidos.

ADELGADINA AYUDA A REBAJAR EL PESO EXCESIVO

COBEE

CIA. BOLIVIANA DE ENERGIA ELECTRICA S.A. Subsidiaria Power Co.

Para mejorar el servicio que le presto, debo efectuar los siguientes CORTES DE ENERGIA:

LUNES 27-9-76

Zona: SOPOCACHI de Hrs. 13:00 a 16:30 afectando a las siguientes calles: ASPIAZU desde Jacinto Benavente hasta casa Nº. 775 (pasando Chirvechis) PASAJE Nº. 743 de la calle Aspiazu, JACINTO BENAVENTE desde Aspiazu hasta Bella Vista.

Zona: MIRAFLORES LUNES de Hrs. 13:00 a 18:00 afectando a las siguientes calles: LUCAS JAIMES desde Plaza Baden Powell hasta final, MANUEL B. MARIACA desde Baden Powell hasta final PLAZA BADEN POWELL desde B. Mariaca hasta Natalia Palacios, NATALIA PALACIOS desde Plaza Baden Powell hasta final. CONSTANCIO, agradece su comprensión y cooperación.

CENSO Las preguntas del empadronador contéstelas con certeza ello contribuirá al éxito del censo que será la base de la planificación para el progreso de la patria,

El profesor PRUDENCIO MALLKU MONTERO viajó a Francia becado por el gobierno francés a proseguir estudios de especialización.

En Cochabamba el niño RICARDO ACHA LOBO cumple un año y con ese motivo sus padres le ofrecen una fiesta infantil.

Dirigente británica critica a la URSS

NUEVA DELHI, 26 (AP).- La dirigente conservadora británica Margaret Thatcher intensificó hoy sus críticas contra la Unión Soviética y acusó a los rusos de poner su economía "en pie de guerra" y de no hacer "casi nada" por aplicar el pacto de limitación de armamentos de Helsinki .

En una conferencia de prensa de una hora que se transformó frecuentemente en un virtual debate con los periodistas indios que la interrogaron acerca de sus puntos de vista sobre la Unión Soviética, la señora Thatcher defendió tambien vivamente la instalación naval anglo-norteamericana en Diego Garcia en el Océano Indico.

"Creo que enfocamos esta cuestión desde puntos de vista diferentes" dijo a un periodista "La India es un país no alineado. Yo estoy muy alineada".

"Estoy alineada porque creo que existe una substancial amenaza soviética potencial. Uno de los ejemplos potenciales de la amenaza es el aumento del poderío naval ruso registrado en los últimos 15 años", dijo.

"Necesitamos de una armada para defender nuestras rutas comerciales, en contraste con el hecho de que la mayoría de las rutas comerciales soviéticas dicurren por tierra, no por mar".

En el último día de su viaje de dos semanas, que la llevó tambien por Pakistán, Australia, Nueva Zelandia y Singapur, la señora Thatcher dijo que la base en Diego Garcia formaba parte importante de la estrategia británica de defensa.

"Si existe una presencia soviética en el Océano Indico, hay que tener otra capaz de contrarrestarla y para disuadir cualquier amenaza" precisó.

Al aludir al acuerdo de Helsinki del año pasado sobre limitación de armamentos se señaló "poca cosa ha sucedido del lado soviético".

Deploró al mismo tiempo lo que calificó de desproporcionado presupuesto militar soviético.

"Los soviéticos estan invirtiendo mucho más que nosotros de su producto nacional bruto en gastos de defensa", dijo.

Están invirtiendo que sepamos, el 12 por ciento de su producto nacional bruto en este sector, mientras que los Estados Unidos gastan un seis por ciento, nostros un cinco por ciento y Alemania un cuatro por ciento"

.Un aspecto de la cena que ofrecieron Jefes, Oficiales del Regimiento Policial N°. 4 en honor del Comandante General de la Policía Boliviana Coronel Pablo Caballero. La reunión tuvo lugar en los salones del Sky Room del Hotel Libertador.

Anticonceptivos pueden ser la causa del cáncer

Hace quince años que se lanzaron al mercado en la República Federal medios anticonceptivos. Y desde hace quince años son tema de viva discusión en lo que concierne a sus efectos nocivos secundarios. Ahora parece que se ha conseguido un shock perfecto: siete preparados fueron retirados del mercado. Para muchas mujeres, esta es una prueba incontestable de que todavía no se sabe nada, ni entre los fabricantes ni en la central federal de sanidad, sobre los efectos nocivos de la píldora anticonceptiva. El miedo al embarazo que la mujer puede neutralizar con ayuda de la píldora, se verá ahora relevado por el temor al cáncer.

Se sabe con certeza que la medida del departamento federal de sanidad es un nuevo indicio de cuán poco sabe todavía la ciencia y la investigación sobre un preparado que ingieren diariamente en la República Federal, cuatro millones de mujeres. A pesar de ello, la decisión del departamento berlinés ha sido justa porque con ella evita eventualmente a la mujer consecuencias desastrosas, como se ha podido comprobar en los experimentos con las perras Beagle. Oprimente es, empero, el escuchar que en la República Federal se pueden lanzar todavía al mercado medicamentos cuya investigación a largo plazo no ha sido todavía finalizada.

Los políticos tienen la palabra: la nueva ley sobre fármacos, que prevé una comprobación científica más exhaustiva y severa de los efectos primarios y secundarios de los medicamentos, tiene que ser promulgada lo antesposible. Páginas enteras de contraindicaciones en los prospectos que acompañan a los medicamentos no suponen una protección para el consumidor.

Alice Lyson

YA SOLO FALTAN 2 DIAS PARA EL miércoles 29 setiembre

FECHA DEL CENSO DE POBLACION Y VIVIENDA

MUTUAL AHORRO Y PRESTAMO PARA LA VIVIENDA LA PROMOTORA

TAMBIEN APOYA LA IMPORTANTE ACCION DEL CENSO

PORQUE NOS SENTIMOS COMPROMETIDOS CON EL PROGRESO DE BOLIVIA estamos contribuyendo con la papeleta que identificará a todas las viviendas del país

CENSADA

LE PAGA BUENOS INTERESES Y LE CONSTRUYE SU CASA

Con ella sabremos cuantos somos y adonde vamos

TAMBIEN SABREMOS QUE LA PROMOTORA HACE OBRA POR EL BIENESTAR DE LA COMUNIDAD

Y PERTENECE AL SISTEMA

SEA UN ASOCIADO MAS DE NUESTRA MUTUAL

LO ESPERAMOS EN

BOLIVAR esq. SAN MARTIN – COCHABAMBA

COOPERE AL PAIS, CUIDE SU SALUD

El aviso oportuno

COMERCIALES

Abarrotes

CARNICERIA ESPAÑOLA El mercado a su alcance, ofrece Azúcar, Aceite, Huevos $b. 1.40. Federico Zuazo 1573. Telf. 24366.

5 Alfombras

ALFOMBRAS Y CUBRECAMAS "TUFTING" Variedad de colores Av. Villazón Nº. 1964 Tel. 28092 - 25529.

17 Artículos Deportivos

ZAPATERIA "CRACK" Linares 991 Ofrecen calzados de lera. calidad para equipos profesionales, últimos modelos, suaves, guante.

19 Artículos Electrodomésticos

"SERRIMON" BOLIVIANA. Créditos en cuotas de .50 $b. Cocinas, radios, relojes y mercaderías en general. Comercio 872. Tel. 53924 La Paz Galería España, local 17 Santa Cruz.

CASA SEUL: Potosí esq. J. Sanjines 898 pantallas, radios, tocadiscos, radiolas, juguetes, y gran variedad de cocinas.

21 Artefactos eléctricos

"MOBLART". Juan de la Riva 1487. Se vende Lámparas FLUORESCENTES de 3, 2 y 1. Tubos con plafones Precios sin competencia. (23/22)

Se vende un amplificador STEREO, mas su tocadisco, marca PHILIPS. Referencias: Colombia Nº. 479 Teléfono Nº 63895 (6/12)

30 Acido Sulfúrico

"DASBOL".- Ventas por MAYOR Y MENOR de 96.4% 66o Bé Peso específico 1.84. Color Cristalino Translúcido, especial para toda clase de Industrias. Informaciones DASBOL. Tel. 23030. Casilla 7880. (9/9).

48 Calzados

CALZADOS "IDEAL" Comercio 826. CALZADOS PARA DAMAS, CABALLEROS Y NIÑOS (1/1)

53 Casimires

COMERCIAL "LEQUIPE".- Av. América 158 Tel. 20961. Venta de: Paños, Casimires Supertex 70, Supertex lisos, Mantas, frazadas, mantas de viaje. AGENCIA.

82 Fábricas

INMETAL C.B.F.- Fábrica de carrocerías. Planta Industrial en El Alto, frente a Aduana. Telf. 59543. Casa 6784. La Paz (16/13/X1)

FABRICAS DE CERAS JUHO: Jenaro Sanjines Nº. 540 Tel. 20057 Venta al por mayor y menor. (3/2)

85 Ferreterías

FERRETERIA ORURO.- Figueroa 850 Tel. 29546. Chapas y Candados "Cisa" - "Yale", "Vera", etc. Variedad de artículos eléctricos y herramientas. Ventas por mayor y menor.

FERRETERIA "NACIONAL" IMPORTACION DIRECTA Sanitarios Ideal-Standard, Azulejos Clavin Alto relieve y Ferretería en general Av. Montes 741 Tel. 57574 (9-15).

FERRETERIA "SIMAJIO" Avenida Montes 648 Venta de sanitarios en general.

FERRETERIA "NACIONAL" OFRECE DE IMPORTACION DIRECTA Juegos de Baño-Azulejos Decorados Modelos y colores variados-Fierro de Construcción y cañerías. Precios sin competencia. Av. Montes Nº. 741 Tel. 26846

FERRETERIA YALE.- Calle Colombia 183. Copia de llaves al minuto. Tel. 52013.

FERRETERIA "LOS ANGELES" Importación directa de materiales de construcción. Av. Montes 715 (9-9).

FERRETERIA "ROMACRUZ" Colombia 519. Teléfono 28599 PINTURA PARA MOVILIDADES.

COLCHONES

COLCHONES PULLMAN: Colchones y catres de la mejor calidad, México Nº. 1516.

89 Frialdades

FRIAL BUENO C. Bueno 341 venta de productos Stege, pollos, licores, abarrotes.

126 Juegos electrónicos

VENDEMOS Juegos Electrónicos con monedero, sin estrenar. Tel. Nº. 28781. (11/13).

130 Licores

BODEGA BALANZA: Otero de la Vega Nº. 268 Vinos, licores y vinagre de para uva pedidos al tel. 53311. (16/16)

151 Motores

MOTORES LLEGARON Llegaron motores usados de Dodge, Chevrolet, Internacional, cajas diferenciales, alternadores, generadores, carburadores, hojas de resortes, tambores trenes delanteros Zoilo Flores 1284 (14-13).

153 Muebles metálicos

ESTANTERIA METALICA

CASA FIEL S.R.L. Colombia 250 Telef. 54948 Cas. 344.

154 Muebles en general

MUEBLES MAESTRANZA "CARVIS" C. Murillo 1282 - 1286. Tels. 62662 - 22208. (9-9).

MUEBLES BELLO HORIZONTE: Ofrece muebles para oficina y el hogar en varios modelos, revestidos en fórmica a precios de fábrica Calle México Nº. 1485. Telf. 26202.

170 Pinturas

FERRETERIA ROMACRUZ.- Colombia 519. Tel. 28599. Pinturas para Movilidades. (27/1º.).

193 Repuestos

AUTOMOTIVOS "PAULCAM" C. Almirante Grau No. 543 (7/15)

POR MOTIVO DE VIAJE: Vendo negocio acreditado, venta de repuestos, lubricantes remachado, balatas y discos COSMOS Jaimes Freyre 2042 parada línea Nº 2 Tembladerani.

CASA "INTERTOYO" Telf.: 51371 Repuestos para vehículos INTERNATIONAL. Venancio Burgoa Esq. Boq. (San Pedro).

FERRETERIA "ROMACRUZ". Calle Colombia 519, telf. 5563[illegible] 25/31)

210 Televisores

¿FALLA SU TELEVISOR? Av. Simón Bolívar 1993, personal capacitado en el exterior Tel. 65224 y 53195 (24/31)

TELE SERVICE "EDKU". Reparaciones de TV. RADIOS, PICK UP, GRABADORAS, CALCULADORAS, etc. Nicolás Acosta Nº. 583. (14/20)

217 Vehículos

VENDO CAMION Sinestrado Cañada Strongest. 1857 (7/9)

PROFESIONALES

222 Abogados

CARLOS GOMEZ GARCIA U. Yanacocha 599 3º Piso Of. 15 La Paz. Calle 25 de Mayo Nº. 630 Cochabamba (15/15)

DR. CLEMENTE CHUQUIMIA Y. JUICIOS AGRARIO, CIVIL, PENAL, ADMINISTRATIVO EN GENERAL. Comercio 1036 Of. 2 (3/18)

Dr. MIGUEL ANGEL VIRRUETA A. Yanacocha Nº 301 1º piso Of. 7 Tel. 40298

DR. EDUARDO VERGARA ROJAS Cheques - Juicios Civiles - Transferencias. Comercio Nº. 994. Of. 7. (29/12 VIII).

DR. GASTON RIOS ANAYA DRA OLGA MURILLO. Atención: Asuntos judiciales sociales, penales, tributarios, mercantiles, Yanacocha 301 Edif. Asbún 1º piso Of. 1. Telf. 21583 Cas. 3386 (16/16)

DR. JOSE M. CABRERA TAPIA.- Atiende asuntos en general. Comercio 1036, Of. 2 (29/12 VIII).

DR. ALBERTO ROMAY D' ANDREIS.- Criminales - Civiles - Sociales - Transferencias y otras del ramo judicial. Comercio 1036 Of. Nº. 2. (29/12 VIII).

237 Consultores

CIRUJANOS.- DR. JAVIER OSSIO QUEZADA. Cirujano General. Edif. Castilla 3º. piso. Loayza 250. Telf. Cons. 20754, Dom. 82082.

DR. JAVIER OSSIO QUESADA.- Cirujano General Edif. Castilla. 3º Piso. Loayza 250. Teléfono Cons. 20754. Dom. 82082. (16/15/VI).

ROENTGENDIAGNOSTICO

DR. JOSE AGUIRRE ZEGARRA: Médico - Radiólogo: Atiende radiografías generales y especializadas de 8 y 30 a 2 y de 17 y 30 a 20. Sábados por la mañana . Avda. Arce Nº. 2390 Tel. 20967 Dom. 82780.

240 Dentistas

DR. RODOLFO SANCHEZ. Isaac Tamayo 616.

DR. SAMUEL CALDERON DURAN: Odontólogo - Odontotécnico Av. 20 de Octubre 1983 Esq. J. J. Perés Telf. Nº 43193 Hrs. 14 a 20 p.m.

DR. RENE TORRES VALDA - CIRUJANO ODONTOLOGO Nicolás Acosta 279. Tel. 51032.

SERVICIOS

317 Agencias Aduaneras

AGENCIA ADUANERA QUIROGA.- Edif. París 1er. piso Of. 15 Tel. 57427.

AGENCIA DESPACHADORA DE ADUANAS "LOS ANDES" Calle Genaro Sanjines, Teatro Princesa, 3º piso Of. 8 Tel. 24837. (28/11).

AGENCIA DESPACHADORA DE ADUANAS "LOS ANDES". Calle Jenaro Sanjinés. Teatro Princesa 3er. piso Of. 8 Tel.

344 Comercializadoras

MOLINOS PARA CAFE DIAMANT 81 FIEL S.R.L. Colombia 250 Tel. 54948 Cas. 344 (22/-

- **MUEBLERIA QUIROGA:** Se trabaja juegos de living en circular últimos modelos, obra fina y garantizada Murillo 975

MUEBLERIA MOBLART. Juan de la Riva 1487. Nuevos y a medio uso. Precio sin competencia. Permutas. (16/15/VI).

INDUSTRIAS RICARDI S.R.L.- Av. 16 de Julio 1432. Fabricantes de muebles en general. (16/15/VI).

355 Distribuidora

"LA AMERICANA". México Nº. 1519. Ofrece Artefactos Electrodomésticos. Elija su plan de pago. (6/12).

356 Distribuidoras de Películas

"CORPORACION AMERICANA J.G.V." Películas de 35 y 16 mm. Comerciales Plza. Venezuela 1406 Tel. 25051 Cas. 4802.

375 Fotocopiadora

INCEBOL FOTOCOPIAS CANON a 3 $b. Calle Loayza 143. Telf. 29122.

395 Imprentas

- IMPRENTA SAN CARLOS.- C. Colón 555 Tel. 40008

IMPRENTA "NOVEL" Calle Sucre 740

IMPRENTA MEJIA.- Calle Ingavi 958.

IMPRENTA "MEDINA" C. Nicolás Acosta 415. Interior. Tel. 58284. Trabajos de Imprenta en general (1/1)

LIB. IMP. AVANCE.- Ingavi 789. Tel. 26720.

406 Laboratorios Fotográficos

LABORATORIOS DE COLOR VISION.- Sagárnaga 309. (13/13 VIII).

ARTE FOTO "VILLEGAS". Almirante Grau 272. Tel. Dom. 54008. Foto Carnet, pasaportes en el día. (11/13).

FOTO ESTUDIO "GISMONDI" Comercio 948. Tel. 27914 ATIENDE FOTO DE ARTE. ESPECIALIDAD EN NIÑOS (24/24)

408 Lavanderías

TINTORERIA JAPONESA A VAPOR Cochabamba 190. Tel. 51546.

410 Laboratorios electrónicos

LABORATORIOS ELECTRODOMESTICOS "KEN". SERVICIOS DE REPARACIONES Y MANTENIMIENTO. Plaza Israel 603. Telef. 55449. (9/18).

TALLER ELECTRICO ELECTROMOVIL: Se reparan baterías, generadores, alternadores motor de arranque Gral. Gonzales 1376.

421 Peluquerías

BARBER SHOP "OSCAR".- Av. América Nº. 289 Esq. Pando. Altos, Tel. 26834.

OSTER.- Av. Bautista Nº. 1096. Atención a partir de hrs. 12 p.m. (23/28)

PELUQUERIA "BARBER SHOP". El Atelier del corte y peinado masculino moderno. Merced esq. Yanacocha 300 Edif. Asbún Nuevo Tel. 62187.

PELUQUERIA LIBANO.- Vita y Albrechs, atiende con nuevos modelos de cortes Venancio Burgoa Nº. 989.

"BARBER - SHOP VELOZ".- Av. 20 de Octubre 1554. Especialidad en cortes de cabellos para Masculino. (8/15).

433 Restaurantes

BAR "JULIO" Av. Villazón 1936 Tel: 29949 Especialidad de la casa Arroz a la valenciana.

RESTAURANT "RIO LAUCA".- Figueroa 693. Tel. 58163. Se sirven platos especiales y criollos.

RESTAURANT "CUERNAVACA" Av. 16 de julio 1680 Ed. Avenida P. Baja. Comida típica mexicana Telef.: 53393.

439 Sastrerías

SASTRERIA BARTOS: Realiza trabajos para instituciones públicas, privadas, en alta moda masculina. Héroes del Acre Nº. 1535 San Pedro Telf. 21160.

SASTRERIA SAMUEL.- Av. Alfonso Ugarte (Lado Barraca). El Alto. Sastre Cortador (2/3/VI)

SASTRERIA "CALLEJOS". Cañada Strongest No. 1813 Especialidad para ambos sexos. (7/21)

SASTRERIA "CADENA" Trajes de lujo. Casimiro Corrales 1073

SASTRERIA "VELAZCO" Cañada Strongest Nº. 1561 Especialidad para caballeros (6/12)

SASTRERIA "NATANIEL PAZ.- C. Linares 982. Se confeccionan trajes a la última moda para damas y caballeros. (13/13).

-SASTRERIA NAVIA".- C. Nicolás Acosta Nº. 254. Especialidad para caballeros. (15/31).

SASTRERIA AGUILAR: Dicta clases en cualquier sistema diplomado de la academia Internacional Corte Rocosa Barcelona España. Calle EE.UU. Nº. 690 pasj.

SASTRERIA "MODART. COMERCIO" Comercio 994. Planta baja. CONFECCIONES FINAS DE TERNOS A MEDIDA Y TRAJES DE ETIQUETA PARA HONORABLE. PUNTUALIDAD Y ESMERO (1/1)

285 Notarías

NOTARIO DE FE PUBLICA AUGUSTO ROJAS GUZMAN ESCRITURAS-PROTESTOS-PODERES. Comercio 994 1º. piso . Tel. 27242

DRA. NELLY A. DE MALDONADO: Yanacocha 301 Edif. Asbún 4º piso Of. 1 Telf. 22828 Dm. 83717 - 8/8 X

NOTARIO DE FE PUBLICA HUMBERTO CALDERON BENAVIDES Comercio 948 Tel. 56149 (24/8)

NOTARIO DE FE PUBLICA DR. ALFREDO PACHECO ITURRI Jenaro sanjines 526 Edif. del Teatro Princesa 1er piso Of. 18 Tel. 53126 (22/29)

317 Agencias Aduaneras

"C.I.E.D.A." S.A. C. Murillo Nº. 629. Telfs. 27527 - 55727. Importaciones de Materiales de Construcción y Artículos para el hogar.

330 Bebidas Gaseosas

BEBIDAS GASEOSAS "ORIENTAL". C. Colombia 520. Pedidos al Tel. 22982. (7/15).

349 Copiadoras

COPIAS DE PLANOS Y FOTOCOPIAS a 3 $b. "TORREJON" Bueno 370 Telf. 20148

SASTRERIA "BALBOA". Loayza 460 Confección fina para caballeros.

ARTEFACTOS DE ILUMINACION

CASA FIEL S.R.L. Colombia 250 Telf. 54948 Cas. 344

443 Snacks

SNACK FOUR SEASONS: Especialidad Pollo a la Canasta, refrescos, bebidas Potosí Esq. Loayza Nº. 1375.

SNACKS, FUENTE DE SODA.- Juan de la Riva 1444. Telf. 27676. Salteñas, Sandwichs, pastel paraguayo. (16/22).

444 Sombrererías

ALMACEN DE SOMBREROS Sagárnaga Esq. Murillo 196 Tel. 58214 Venta de sombreros Borsalinos para Cholitas y caballeros.

POR 500 $b.- Confeccionamos trajes para damas **SASTRERIA GEMIO.-** Colon 272.

451 Talleres

TALLER SERVIMAC: Calle Cochabamba 140. Telf. 65117, especialidad en Máquinas fotocopiadoras, Electrostáticas, de cualquier marca, Máquinas Electrónicas, calculadoras, sumadoras y de escribir. (27/27).

TALLER ELECTRICO ELECTROMOVIL: Se reparan baterías, generadores alternadores, motor de arranque. Gral. Gonzáles Nº. 1376 - 5/5 X

452 Talleres Automotores

TALLER DE MOTORES PATIÑO.- Calle "A" Nº. 335 El Alto La Ceja. (15/15/VI).

459 Talleres de Mecanica

TALLERES ELECTRICO: Se reparan motores, generadores, transformadores Uchumayo 627 (14/13).

LUFTHAFEN.- Reparación de motores en general. Av. Antofagasta Nº. 385. El Alto. V. Dolores. (29/3).

463 Veterinarias

VETERINARIA "LOS ANDES" México Nº. 1480. Tel. 56500. Consultas, Cirugía, Variedad de implementos para su perro. Ventas de Cachorros de Raza. (del 21/21 IX)

SALON DE BELLEZA AVENIDA. Av. 16 de Julio Ed. Avenida Pta. Baja tintes, cortes, masajes, cosmetología Claritos (16/26)

SALON DE BELLEZA RINAH - Rinah, Teresa, Charo, Noriko, ofrece a su distinguida clientela, una esmerada atención, plaza San Francisco 853 1º. piso Edif. Fabril Telef. 54038 (24/24)

SALON DE PEINADOS "POCHI".- Av. América Nº. 289 Esq. Pando, Altos. Tel. 26834.

465 Técnicos

EXPERTOS EN MAQUINAS OLYMPIA: Mantenimientos, reparaciones, mecánica Colón Nº. 463 Tel. 51091.

¡COMERCIALES!

"AYOROA LTDA." Comercio. 822. Tel. 29907. Cas. 2913. **GUITARRAS NACIONALES E IMPORTADAS. CHARANGOS Y MATERIALES PARA LA FABRICACION DE INSTRUMENTOS DE CUERDA** (1/1)

Churrasquería

CHURRASQUERIA "LA CARRETA": Abierto hasta las 24 horas, sábado y domingo todo el día (lunes cerrado).

ARTICULOS PARA EL HOGAR Y REGALOS

"AYOROA LTDA." Comercio 822. Tel. 29907 Cas. 2913.(1/1)

541 Inmobiliarias

POSTASUR: Compra-venta de casas, terrenos, departamentos acomodos satisfactorios de alquileres, anticréticos, Jenaro Sanjinés 541 local 19 Tel. 51046 Pj. Kuljis.

VENTA DE INMUEBLES

VENDO TERRENO.- Gran extensión entre Obrajes y Monticulo Sopocachi. Escribir E.P. Correo Central.

Productos químicos

VENDEMOS: Mentol - Lanolina - Acido Salicílico - Carbonato de Calcio (Greta) Vaselina Sólida y Líquida - Subnitrato de Bismuto - Esencias: Sitronela - Agua Florida. Laboratorios "KATTIA" Murillo 810.

Carpas

CARPA PARA CAMION. Se vende Av. Montes, Esquina Pucarani, Casilla 2177. Telf. 26982.

PISOPAK
IMPORTADORA
FERNANDEZ
Jenaro Sanjines 439

DANIEL EL TRAVIESO

¡Hey, psssst, Margarita!....Te reto a que camines como las MONAS.

DIVULGUELO

JUSTO Y FRANCO

MARIA DE ORO

APARTAMENTO G

PICAPIEDRA

GUMERCINDO

EGOISTO

AVISOS ECONOMICOS

...tas ...ros

...BERT Y CIA. S. A.
Casilla 195
LA PAZ BOLIVIA
...OS RECIBIDO ...VAMENTE:
...BEE.- Estudio de ...toria 21 tomos
...ALES.- Historia del ...brimiento y Con... de América
...IS.- Historia y ...pologia
...BIO.- Historia Uni...
...ICH.- Historia del ...
...DEL.- Civiliza... Actuales
...RETA.- La ...onante Historia de ...randes Inventos.

...OPIADOS para ...intermedios, medios ...r materia examen ...so para POLICIAS ...ción Conscriptos ...es "ICEP" teléfono ...-28/75414).

...tamentos ...itaciones

...RETICO Dos ha...es, cocina terraza, ... a baño. Nicolás ...1330 (entre Julio ... parque Líbano ...colectivo 8 alto San ...25-27/75415).

DOY ANTICRETICO Departamento completo 3 dormitorios, excelente ubicación Calacoto calle 8 referencias telefono 28721 (24-2/75405).

ANTICRETICO Pequeño departamento precisamos zona Sopocachi o San Pedro. Referencias teléfono 52178 (R)

DOY ANTICRETICO DEPARTAMENTO completo 3 dormitorios excelente ubicación Calacoto Calle 8 Referencias teléfono 28271 (23-1° /75405)

SOPOCACHI ALQUILO a dos personas confortable dormitorio con PENSION teléfono 28079 (23-29/75404)

Propiedades Terrenos

TERRENO De oportunidad, con árboles y pozo se ofrece en Sucre. Referencias calle Mercado 1115, 2do. piso, oficina 6 (25-29/75418).

Vehículos

LLUVIAS Proteja su carga con carpa impermeable. Avenida Montes esquina Pucarani. Teléfono 26982, Casilla 2177.

VENDO Brasilia 1.600. 7.000 Km. de recorrido. Telefono 42873 (24-26/75411).

COMPRO TAXI Llamar a los teléfonos 40460 o 41125 (R)

CONJUNTO ELECTRONICO "CANO Y SU COMBO" teléfono 52651 (23-1°. /75406)

OCASION VENDO Camioneta "Volkswagen" doble cabina modelo 71 - 42.000 Kms. recorrido. Ref. teléfono 63089 (tardes) (26-3/R).

Orquestas

ORQUESTA Electronica teléfono 53220 (22-80ct/75242)

ORQUESTA "COPACABANA" Teléfono 65955 (21-23-X-/75239).

ORQUESTA ELECTRONICA "PENTAGRAMA" Teléfono 54668. (21-22-X-/75238).

"LOS ONIX" Conjunto electrónico teléfono 54333-65996 (25-5Oct/75416).

ORQUESTA electrónica **"CARAVELL"** Teléfono 64206 (24-30/75408)

Técnicos

OVERLOKISTAS NECESITO Avenida 15 de Abril N°. 483 Villa Fátima (26-29/75423).

PLOMERO Se hacen Instalaciones y Reparaciones, teléfono 54306. (21-27/75240).

T.V. SERVICE Reparaciones de televisores de toda marca a domicilio. Teléfonos 54949-21733 (24-26/75409).

PLOMERO INSTALACIONES SANITARIAS, teléfono 26823. (21-29/75241).

TELEVISORES Se reparan con garantía, a domicilio, teléfono 60120. (18-24/75228)

ELECTRICISTA Toda hora instalaciones y Reparaciones teléfono 60697 (25-27-75420).

Varios

FAJA ELECTRICA Para enflaquecer o para dolores reumáticos sin uso $b. 700 (2 piezas), teléfono 62601. Dirección David Pinilla N°. 748 (San Pedro) (24-26/75407)

OCASION VENDO Batería Alemana. Referencias 59177 (26-29/75422).

CARGA Proteja su Carga con carpa impermeable. Avenida Montes esquina Pucarani. teléfono 26982, casilla 2177.

SILLA DE RUEDAS Se necesita en alquiler temporal. Referencias teléfono 64503 (R)

ofertas especiales

OCASION VENDO ó permuto **MINAS DE ESTAÑO,** maquinaria nueva teléfono 42773 (24-27/75413)

Empleados

HOTEL NECESITA señorita para oficina y planchado cama adentro. Referencias sola Avenida Armentia 513. (26-27/75421).

COCHABAMBA

EN COCHABAMBA Se ofrecen otros lotes, zona Tiquipaya, con agua, luz eléctrica. Referencias Escribir Cochabamba casilla 2108 Dr. A. Lazarte (24-28/75410).

EN COCHABAMBA Zona Cruce Taquiña, se ofrece 9.000 m2., agua propia, especial para granja, huerto frutícola, viviendas familiares. Frente Parada colectivos línea 2. Referencias Escribir Cochabamba casilla 2108 Dr. A. Lazarte. (24-298/ 75410).

EN COCHABAMBA Se vende casa céntrica a una cuadra plaza principal $b. 5.000.- m2. Ref: Casilla 575 Cochabamba (19-28/73011)

VENDO CASA EN COCHABAMBA Avenida Blanco Galindo parada 4 con agua y luz. Referencias misma casa (21-1°/75236).

EN COCHABAMBA VENDO LOTE Barrio Residencial teléfono 2-7064 (22-25/73021)

SANTA CRUZ

EN SANTA CRUZ de ocasión, por viaje, se VENDEN 14 hectáreas, carretera asfaltada, teléfono 26911 casilla 1024 (26-2/64517).

...cords Mundiales

...AS PICANTE DE TODAS LAS ...CIAS ES EL AJI CONOCIDO ...O TABASCO, MENCIONADO ... PRIMERA VEZ EN 1868 ... EL Sr. EDMUNDO McILHENNY, ...OUISIANA ESTADOS UNIDOS.

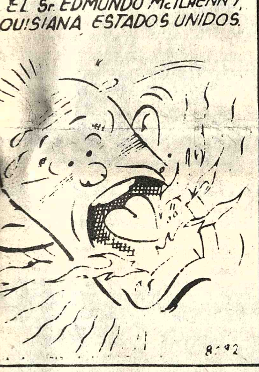

AGENDA

...RESENCIA Av. Mariscal Santa Cruz, Edif. Esperanza ...RAL Tel. 40460 - 41125 y 52184 - GERENCIA: Tel. 52172. ...ICIDAD Tel. 52178 REDACCION: Tel. 51998.- Casilla 1451 ...Postal 3275.

FARMACIAS DE TURNO
Del 25 de Septiembre al 2 de Octubre

...ARMACIA ORURO, Dra. Sinda Sandy - Colón N°. 635 ...Ballivián y Sucre Tel. 40624.- **17 DE MAYO** Dr . Gastón ... Avenida Ecuador y Aspiazu N° 2106 Tel. 40811.- **SANTA ...EL,** Dra. Teresa Urquiola - Diaz Romero N°. 1386 entre ...edra y Busch. Tel. 27694.- **MENDEZ** Dr. Raúl Mendez - ...uenos Aires N° 1025 entre Gallardo y Bustamante. Tel. ... **PALERMO,** Dra. Nancy Mendoza - Avenida Tejada ...no entre el Carmen y Ocobaya (Villa Fátima Tel. 60728.- ...EN DE FATIMA. Dra. María López - Héroes del Acre y ...de la Vega N°. 1646 Tel. 25540.- **SUMA KOLLA** - Dra. ...Gironda - Héroes del Pacífico N°. 1562 entre Tocopilla y ...Cardona (El Tejar).-

FARMACIAS DE TURNO PERMANENTE

...BRAJES, Dr. Ricardo Garcia - Plaza Franz Tamayo ...jes) Tel. 82081.- **VERA CRUZ,** Dra. Carmen Ramirez - ...da Antofagasta (Alto) Tel. 59107.- **CRISTO REY,** Dra. ...Quintela - General Lanza N° 210 (Sopocachi) Tel. 27534.

...EROS 119 - ASISTENCIA PUBLICA 118-2211 - RADIO ...ULLA 110 - TRANSITO 26148 SAMAPA 26628 - 26548 - ...GIA 54357 - TELEFONOS (RECLAMOS) 113 INFORMA...S 104 SEÑORITA HORA 117 LARGA DISTANCIA EXTE...35907-09 INTERIOR 20402-03 HOSPITAL DE CLINICAS ...RAL 22821 - 22872 - AASANA 59333-59310.

FLOTAS

...ROA Alonso de Mendoza 242, Tel. 27096. **ALIAGA** Montes ...Tel. 26376. **ANDINO,** León de la Barra 360, Tel. 20471. ...S, Alonso de Mendoza y Bozo 226, Tel. 28621. **AUTO ...AS INGAVI,** (viajes al Desaguadero) Manco Kapac 445 ...e a Vita) Tel. 28981. **BUSTILLOS,** Calle Tumusla, al lado ... Tel. 26894. **BOLIVIA,** Alonso de Mendoza, Tel. 55854. ...DOR, Bozo esquina Montes Tel. 25893. **CONTINENTAL** ...es 675 Tel. 29061. **COPACABANA** Montes 620 Tel. 20377. ...A DE PLATA Av. Manco Kapac (Prolong. I. Tamayo ...Tel. 65658. **EXPRESO PANAMERICANO** Bozo 167 Tel. ... **EL CISNE** Bozo 169 Tel. 61321. **EL DORADO** Bozo 106 ...Montes Tel. 40375. **EL CHAPACO** Chuquisaca 536 Tel. ... **FLOTAS UNIDAS 15 DE ABRIL** Calle Tiquina 131 Tel. ... **IMPERIAL** Pando 159 Tel. 57522. **KIRQUINCHO** Bozo ...el. 54612. **KORILAZO** Montes 700 Tel. 23810. **LA VELOZ ...SUD** Tiquina esq. Figueroa 739 Tel. 23146. **MANCO ...AC** Tumusla 530 (Hotel Tumusla) Tel. 50033. **MONTAÑA ...PLATA** Manco Kapac. **ORIENTE** Alonso de Mendoza esq. ...rica 278 Tel. 27551. **SAMA** Plaza Riosinho 98 Tel. 64436. ...**JORGE** Manco Kápac 450 (a 1/2 cuadra Vita) Tel. 61324. ...**NSPORTE DE CARGA A LARGA DISTANCIA** Plaza ...ander 190 Tel. 27775. **TRANSPORTES RIVEROS** Montes ...el. 20984. **TRANSPORTE PESADO** Montes 511 Tel. 25083. ...**NS SERVICE LTDA.** Alto de la Alianza 630 (Casilla 3922) ...13154. **UNIVERSO** Montes 638 Tel. 42831. **URUS** Bozo 194 ...50793. **VICTORIA** Calle E. Calderón 563 (Gran Poder). ...**GUEÑA** Calle Viacha esq. Av. Américas 497 Tel. 43001.

EMPRESAS AEREAS

...D AEREO BOLIVIANO Tels: 54649 - 53132 - 55769 - 51155 - ... 59053 LUFTHANSA Tels. 20383 - 25780 - 50499 - 50609 ...PUERTO Tel. 59151 AEROLINEAS ARGENTINAS Tel. ...VIANCA Tels. 43909 - 40883 AIR FRANCE Tel. 51740 LAN ...5536 - 57750 KLM Tel. 42965 SWISSAIR Tel. 28924 PANAM ...54117 - 41863 BOA Tel. 26387 VARIG Tel. 21450 ECUA...ANA Tel. 54472.- IBERIA Tels. 20270 - 24378 - ALITALIA ...3494 B.O.A.C. Tel. 55541 CANADIAN PACIFIC Tel. 55341 ...H AFRICAN AIRLINES Tel. 55541 BRITISH CALE...AN Tel. 55541 TAM Tel. 25542 AEROPUERTO 59125. ...IFF INTERNATIONAL: VENTAS INFORMES Tels. ... 21105 AEROPUERTO Tel. 59303 CARGA Tels. 59555 - ...LAN Chile Tel. 25536 - 57750.

FERROCARRILES

...ION CENTRAL Tels. 52510 - 53510 ESTACION GUAQUI

.PELE EN TOKYO.- El astro brasileño Pelé, jugando en el Cosmos frente al equipo japonés de Kazuo Saito. El partido terminó 2 a 2 Cosmos realiza actualmente gira por Asia.

Olimpiadas en la URSS influenciarán la moda

MOSCU, SET 26 (AFP)- Las Olimpiadas de 1980 que se celebrarán aquí influenciarán enormemente la moda soviética en los años venideros, informó hoy aquí el diario "Moskovekaia Pravda".

El modelista moscovita Viacheslav Zaisev, adjunto del director artístico de la "Casa de Modelos", puntualizó en sus declaraciones al rotativo que las consignas de la moda 1979 serán "aire deportivo, romanticismo y elegancia".

"Nuestra colección, prosiguió es una buena base clásica que constituye un sólido punto de partida para crear una moda universal".

El modelista criticó luego vivamente a sus colegas occidentales, que "introdujeron en sus últimas colecciones, de modo artificial, elementos extravagantes de antiguas indumentarias orientales".

Les reprochó "utilizar accesorios del pasado, sin tomar en consideración las exigencias de nuestra época".

El último número del semanario "Niedielia" (semana) publicaba, sin embargo, dos fotografías de vestidos largos: una inspirada en el folcklore ruso, otra en el zíngaro. El mismo semanario notó, además, que la moda rusa ocupaba puestos de relieve este otoño en París.

"Moskovskaia Pravda" recordó también que Zaitsev trabajó como modelista para varios teatros de la capital soviética, especialmente para el zíngaro Romen.

Reconoció con mucho gusto, en la entrevista, que "encuentra siempre de nuevo y con placer las indumentarias historicas del teatro".

"Una fuente inagotable del desarrollo de la moda, terminó diciendo, se oculta en las tradiciones folklóricas, pensadas de nuevo teniendo en cuenta los gustos de nuestros contemporáneos".

Renuncia a la sede de torneo

.PONCE, P.R., 26 (AP).- Islas Vírgenes renunciará la Sede del torneo zonal de básquetbol centroamericano y del Caribe señalado para entre el 4 al 18 de junio de 1977, tocándole a Panamá la organización del evento, se supo hoy.

Puerto Rico, si el zonal coincide con la celebración del torneo superior local, no enviará representación, informó el apoderado de Los Leones de Ponce, Juan Vicens.

SU COLCHON Diez años de garantia.
Flexi PLAST
FABRICA Y VENTAS Av. Manco Kapac 451 Tel. 29517 – Casilla 1641 La Paz – Bolivia

Satisfacción Pública

RAUL GONSALES GUZMAN da satisfacción pública al señor Pedro Bacho Acero por haberlo ofendido en un momento de ofuscasión reconociendo su honorabilidad y honradez de ciudadano de bien.

Achacachi, 26 de Septiembre de 1976

PIRAGUA S. A. C.I.I.F.C.A.

Fabrica y exporta sus productos:

TIVOLI
la marca que prestigia a su hogar

la marca que prestigia su hogar
Heladeras - cocinas - lavarropas - televisores - turbos circuladores - circuladoras - licuadoras - enceradoras - máquinas de cortar césped - purificadores de aire - extractores de aire - tocadiscos.

Una empresa argentina al servicio del consumidor boliviano

X Feria Internacional de Santa Cruz
Pabellón Argentino carpa colorada.

Alvear 3741 Tel. 651-1393/7024 Lomas del Mirador Rep. Argentina.

Independencia 380 Santa Cruz - Bolivia.

Universidad Boliviana
Universidad Mayor de San Andrés

DIVISION DE EXTENSION UNIVERSITARIA

Cursillo de danzas folclóricas argentinas

Profesores: SILVIA N. ANGULO DE BOGADO
ANTONIO BOGADO OTAIZA

Programa: 1°. CICLO.- Historia y Coreografía de las siguientes Danzas:
El Gato - La Chacarera - El Escondido
El Gauchito - La Huella - El Cuando.
2°. CICLO.- Historia y Coreografía de las siguientes Danzas:
La Chacarera Doble - La arunguita - La Jota Cordobesa - La Jota Criolla - El Sombrerito - El Ecuador - El Carnavalito - Cuentos, leyendas y costumbre de los pueblos.

Duración: 12 Clases, desde el día martes 28 del presente.
Horario: De lunes a jueves, de 20:30 a 21:30.
Inscripciones: A partir de la fecha en la ventanilla de Caja de Recaudaciones, Planta Baja, Monoblock.
Matrícula: $b. 60.- Personas particulares y
$b. 25.- Estudiantes Universitarios.
Local: Paraninfo Universitario.

La Paz, Septiembre de 1976

(Fdo).- Marcelo Calvo, DECANO DIRECTOR EXTENSION UNIVERSITARIA; Dr. Víctor Hugo Guerra, SECRETARIO GENERAL, "U.M.S.A."

Freddy Garnica ganó competencia de Motos

Freddy Garnica, se impuso ayer en la competencia motociclística cumplida ayer en el Parque Nacional de Mallasa. La prueba tuvo lugar en homenaje al Servicio Nacional de Tránsito. El evento contó con la presencia de más de tres mil personas que desde temprano estuvieron en las inmediaciones del Parque Florestal.

RESULTADOS

Los resultados de la fecha motociclística fueron los siguientes:

CATEGORIA 125 cc: Clemence Killmann 9' 44"1/10.2° Ronald Fernández con 9'48"4/10. Hernando Zalles, con 10'04"8/10.

CATEGORIA 175 cc: Sergio Valda, con 14'04" 2/10.2° Roberto Lama, con 14'50"1/10. 3° Fernando Jauregui, con 14'54"3/10.

MINI TRAILL: 1° Mauricio Levi, con 10'15"5/10.2° Roger Ocampo, con 10'30"2/10 y Raul Bustillos, 11, 03" 5/10

CATEGORIA 250 cc: 1° Sergio Valda, 13'42".2° Augusto Moscoso, con 14'11" 4/10. 3° Rolando Revollo, con 14' 54" 8/10.

CATEGORIA 350 cc: 1° Freddy Garnica, con 14' 10"3/10.2° Freddy Meruvia, 15'18"4/10.3° Gualberto Claure, con 17'06"4/10.

La Asociación de Motociclismo de La Paz seguirá cumpliendo el calendario trazado para la gestión y se dijo que el Gran Premio Minero de Motociclismo, será la próxima prueba.

Empate entre dos naciones

.ROMA SET (AFP).- Italia y Australia estaban empatadas al interrumpirse hoy por falta de visibilidad el último y decisivo partido de tenis de la semifinal interzonal de copa "Davis" que se disputa aquí.

El australiano John Newcombe, que decepcionó en sus encuentros del viernes y del sábado, superó al italiano Adriano Panatta en la primera parte del partido que iniciaron hoy y que reanudarán mañana, lunes.

Italia y Australia siguen empatadas a dos victorias.

En el último partido, Newcombe ganó el primer set por 7/5 y Panatt el segundo por 8/6.

.EN MALLASILLA.- El Motocross volvió a constituir nota destacada de la competencia motociclística cumplida ayer en el Circuito de Mallasilla.

En Santa Cruz
CEDES
Cámara Departamental de Comercio

UNIAPAC / BOLIVIA

Tienen el agrado de anunciar la realización del Ciclo de Seminarios sobre "Comercialización".

1.- "GERENCIA DE VENTAS"
Conductor: Lic. Roberto A. Medina
Fecha: 4 -8 octubre de 1976
2. "PUBLICIDAD Y PROMOCION DE VENTAS"
Conductor: Lic. Roberto A. Medina
Fecha: 11- 15 octubre de 1976
3. "PRECIOS E INVESTIGACION COMERCIAL"
Conductor: Lic. José María Barale
Fecha: 18 - 22 octubre de 1976

PARTICIPANTES
Gerentes y Jefes de Comercialización.
LOCAL
Auditorio Cámara Departamental de Comercio.
INFORMES E INSCRIPCIONES
Secretaría de la Cámara Departamental de Comercio.
Calle: Suarez de Figueroa N°. 127.
Teléfonos: 22231 - 22232
Santa Cruz - Bolivia.

Centro Nacional de Población y Vivienda
Atención Oruro

BOLIVIA CENSO

El Instituto Nacional de Estadística mediante la Coordinación Departamental del Censo en Oruro cita a todas las personas nombradas como:

JEFES DE ZONA
JEFES DE SECTOR Y
EMPADRONADORES

a la reunión general que se realizará hoy lunes 27 del presente a hrs. 15 (tres de la tarde) con objeto de dar las últimas instrucciones sobre el Operativo Censal.

El rol es el siguiente:

ZONAS:
1 - 2 - 3 - 4 - 5 - 6 - 7 - 8- 9
Local: Colegio Juan Misael Saracho.

ZONAS:

10-11-12-13-14-15-16-17-18-y 19.
Local: Colegio Nacional Simón Bolívar.

Estanislao Nava C.
Supervisor
Departamental

René Cáceres B
Coordinador
Departamental

Tenga disponibles 500 pesos para recabar una acción de una gran empresa... en tres meses usted podrá disponer de cua tro millones. ESTE ATENTO.

PRESENCIA Deportes

La Paz, Bolivia, lunes 27 de septiembre de 1976

Falleció en Tarija el ex campeón Angel Díaz

Luego de prolongada enfermedad a raíz de un grave accidente automovilístico la noche del pasado sábado falleció en la ciudad de Tarija el campeón nacional de box, peso liviano, Angel Díaz Alemán, apodado cariñosamente como "Torito".

La información -mediante telegrama- fue comunicada a esta redacción por el Director Ejecutivo del Instituto Departamental de Deportes de Tarija, My. Carlos Casazola Morales.

El fallecimiento de "Torito" Díaz se produjo a las 20 horas ante la total consternación del pueblo chapaco que hizo lo que pudo para lograr el restablecimiento físico del campeón que con una seria lesión en la columna vertebral, a raíz del accidente, no pudo volver a lograr lo que aspiraba: retornar a los cuadriláteros.

Recientemente Angel "Torito" Díaz, recibió un emotivo y sincero homenaje por parte del Instituto Departamental de Deportes de Tarija y de la Asociación de Box de la misma ciudad. Muchas entidades públicas y privadas hicieron llegar oportunamente su aporte cuando este fue solicitado para llevar ayuda al malogrado pugilista nacional.

El deportismo tarijeño en general, instituciones y pueblo en general expresaron su hondo sentimiento de pesar. El homenaje póstumo que se rinde al fallecido ex deportista se lo realiza en Tarija- con sinceras demostraciones de dolor por tan irreparable pérdida no sólo para el distrito ya mencionado sino para el país todo.

Las respectivas honras fúnebres y el sepelio deberán realizarse en la tarde de hoy. El IDD de Tarija ha declarado duelo en el ámbito deportivo del Departamento.

El fallecimiento de Angel Díaz Alemán, se produjo casi en vísperas de que el IDD concrete su viaje a Buenos Aires a objeto de someterlo a un riguroso tratamiento médico especializado. Este no pudo ser.

Con la muerte de "Torito" Díaz, se pierde un gran valor dentro del pugilismo nacional. Valor éste que prometía mucho y que comenzó a triunfar y a destacarse lejos de su Patria, en la Argentina.

El boxeador Rogelio Jiménez, ante la muerte de Díaz Alemán, se convierte en forma automática en el campeón nacional de los livianos. Se espera para las próximas horas un pronunciamiento oficial por parte de la Federación Boliviana de Box, aclarando este panorama.

PRESENCIA se adhiere al duelo que en estos instantes embarga a la familia del desaparecido boxeador.

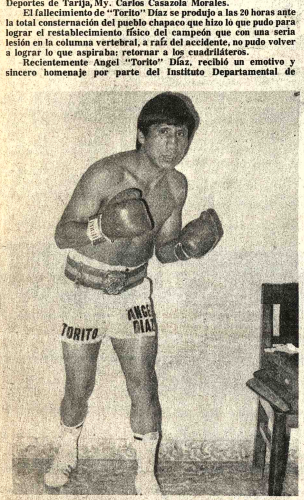

FALLECIMIENTO LAMENTABLE.- Causó hondo pesar en los círculos deportivos, la noticia de la muerte del "Torito" Díaz ocurrido antenoche en la ciudad de Tarija.

.SU ULTIMA PELEA EN LA PAZ.- El ex-campeón nacional de peso liviano, Angel Díaz Alemán, posa con Rogelio Jiménez, luego de la pelea en que ganó el título, el 20 de marzo.

Valencia único invicto en el fútbol de España

MADRID, SET 26 (AFP).- El super millonario Valencia quedó solo a la cabeza de la tabla del torneo español de fútbol de primera división, después de su victoria en Elche, donde barrió al cuadro ilicitano por cuatro goles a uno.

Los valencianos, que al parecer darán mucho que hablar en esta Liga, fueron los únicos visitantes que sacaron tajada en su desplazamiento, en esta cuarta ronda, a falta de los choques Las Palmas-Burgos y Santander-Sevilla que se juegan por la noche.

El Barcelona y los dos Atléticos decepcionaron en sus salidas a Málaga, San Sebastián y Salamanca respectivamente, de las que volvieron con las manos vacías.

La jornada fue pasada por agua, y aunque las canchas se pusieron muy pesadas por las lluvias, (en algunas cayeron verdaderas trombas de agua) se practicó buen fútbol en general, marcándose bastantes goles, 20 en total, a falta de los dos encuentros reseñados.

En Elche, lleno absoluto, tiempo lluvioso y enorme expectación. El lance se jugó a fuerte tren a pesar del estado del terreno, brillando la tripleta central forastera en la que el holandés Rep, el paraguayo Diarte y el argentino Kempes hicieron verdaderas diabluras.

También en el bando ilicitano la figura fue un jugador foráneo, el argentino Trobbiani, que realizó un excelente encuentro.

Diarte, marcó dos goles, Kempes uno y el cuarto de los forasteros lo hizo el argentino Dominichi en su propio portal.

Cristo cristalizó el del Elche.

En Barcelona, el Español sin Caszely, lesionado, ganó a un Celta peleón dos a cero.

El paraguayo Ortiz Aquino que reaparecía con los locales tuvo una lucida actuación, así como el brasileño Jeremías autor del segundo gol del equipo de Sarria.

El primero lo hizo el paraguayo Osorio.

En Sevilla, el Betis con apreturas se imp Zaragoza, que en los minutos presionó con fue

El argentino consiguió el del Zaragoz

En Madrid, con bue trada (unos 70.000 espect a pesar de la lluvia) e encontró el camino del g con Guerini como m goleador (2) y Santillán ñán con uno cada uno.

The Strongest jugará e Cochabamba con Wilstern

Se oficializará hoy si el próximo jueves el primer equipo de fútbol del club The Strongest actúa o no en Cochabamba frente a Wilsterman.

El plantel "atigrado" fue invitado especialmente para sostener en esa fecha- un partido amistoso frente al representativo "aviador".

Tanto Strongest como Wilsterman lograron su clasificación para el próximo certamen nacional de fútbol por la copa "Simón Bolivar" a iniciarse el 10 del venidero mes.

VIAJE OCHOAYZPUR

Habiendo finalizado su contrato con el club The Strongest en las últimas horas retornó a su país de o Argentina- el jugador Ochoayzpur, quién, por r familiares determinó d actividad en ca nacionales.

En consecuencia la ción técnica a cargo de W Camacho, verá las posibi de suplir con alguna otra la plaza dejada por el arge

VIAJE A ARGENTINA

Con la finalidad de re o 4 contrataciones de jug para reforzar el plant actuará en el nacional de viaja a Buenos Aires el c técnico de The Stronges fredo Camacho.

Por su parte el equipo reiniciará mañana entrenamientos de 10 a 12 en la cancha de Achuma

Miners Japo y Blooming obtuvieron clasificación

ORURO, 26 (ESPECIAL).- Miners Japo se clasificó subcampeón del torneo orureño de fútbol tras su amplio triunfo sobre Litoral por 5-1. La victoria del elenco "minero" fue inobjetable. Los cinco mil aficionados que se congregaron en el estadio "Oruro Royal" premiaron con aplausos a los integrantes de Miners Japo.

SANTA CRUZ, 26 (ESPECIAL).- Por Entel.- Blooming obtuvo el título de subcampeón del fútbol cruceño tras empatar 3-3 con Oriente Petrolero. Tránsito doblegó a Guabirá 2-1, en el cotejo inicial del programa dominical.

El conjunto dueño de casa se vió superado por el plantel de Cochabamba que jugó uno de sus mejores cotejos.

SUCRE, 26 (ESPECIAL).- Estrella Roja y Fancesa empatoron a un gol por bando. En el cotejo de fondo, Independiente Petrolero logró la victoria por la mínima diferencia sobre Policar.

COCHABAMBA, 26 (ESPECIAL).- La segunda goleada de la jornada nacional de fútbol, estuvo a cargo de Ayacucho Pestaco por 5-1 sobre Real Santa Cruz.

Bata descendió de categoría luego de su derrota por 3-1.

.MOTOCICLISMO.- Una foto interesante, con un can escapando a la motocicleta, durante la ba cumplida ayer en el Circuito de Mallasilla.

Marcas aceptables en la competencia de natación

Marcas aceptables registraron ayer los integrantes del equipo paceño de Natación. En Polo Acuático, la selección "A" venció al equipo "B" por 7-1.

La cuarta y última fecha de este torneo selectivó se cumplirá el domingo 3 de Octubre en la piscina de Obrajes.

Los resultados oficiales de la jornada cumplida en la víspera son los siguientes:

400 Mts. LIBRE VARONES JUVENILES.

1.- Miguel Eguia 5.57.3.- 2.- Jaime Coronado 6.17.4; 3.- Alejandro Ticona 6.51.6;

100 Mts. MARIPOSA DAMITAS JUVENILES

1.- Luisa Reynolds 1.39.6; 100 MTS. PECHO DAMITAS INFANTILES

1.- Alcira Catari 2.19.0.

100 MTS. ESTILO ESPALDA VARONES INFANTILES.

1.- Alejandro Ticona 1.46.0; 2.- Antonio Coronado 2.03.0;

400 MTS. ESTILO LIBRE DAMITAS JUVENILES

1.- María Eguia 6.09.8; 2.- Aurora Miranda 7.10.1.

100 MTS. ESTILO PECHO VARONES MENORES

1.- Antonio Coronado 2.10.8; 2.- Moisés Zabaleta 2.12.4.

200 MTS. COMBINADO INDIVIDUAL VARONES JUVENILES.

1.- Jaime Coronado 3.26.8; 2.- Juan Pabón 3.37.0; 3.- Alejandro Ticona 3.43.8; 4.- Andrés Villanueva 3.45.1; 5.- Félix Zenteno 4.05.5.

POLO ACUATICO.

Selección "A" 7 goles.- Aníbal Navarrete; Juan José Gómez; Edwin de la Fuente; Miguel Michel; Hugo Orozco; David Arrieta, Diego Salas.

Selección "B" 1 goles.- Luis Rubín de Celis, Jesús Ticona, Andrés Villanueva, Juan Pabón, Daniel Linares, Tito Sánchez, Félix Zenteno.

Alí ganará seis millones de dólares en pelea con Norton

NUEVA YORK, 26 (AP).- Mohammad Alí recibirá seis millones de dólares por su pelea por el título mundial el martes próximo con Ken Norton, y ya hay gestiones para otro millonario combate con George Foreman.

Herbert Muhammad, apoderado de Alí dijo que tiene numerosas ofertas para una pelea con Foreman,pero que las negociaciones en serio sólo podrán empezar despues del combate con Norton, el martes en el Yankee Stadium de Nueva York.

Alí es favorito 8-5.

En la pelea en que recuperó el título mundial de manos de Foreman, Alí ganó cinco millones de dólares.

Herbert Muhammad no quiso adelantar qué compañía promotora podría hacerse cargo de la pelea Alí-Foreman, pero cualquiera que lo haga necesitará mucho dinero. Se dice que para esa pelea Alí podría exigir diez millones de dólares.

"No me voy a comprometer con ningún promotor. Mi trabajo es conseguir lo más posible para Alí", dijo Herbert Muhammad.

Alí cumplió hoy su última jornada de entrenamiento en un gimnasio de esta ciudad, Norton completó ayer su preparación.

Los promotores mientras tanto, tienen un nuevo problema: El clima, ya que la pelea será al aire libre. Hoy amaneció nublado y cayeron chabascos.

No se pronostica lluvia para el martes, pero si lloviera, la pelea se aplazaría para el día siguiente. Si ello ocurriera, se cree que los ingresos disminuirían considerablemente.

La pelea será transmitida por circuito cerrado de televisión, y los organizadores esperan vender 1.700.000 localidades en teatros en los Estados Unidos y Canadá. Habrá además transmisión a 57 países.

Será la primera pelea al aire libre por un título mundialde la categoría máxima, desde que el sueco Ingemar Johansson noqueó al norteamericano Floyd Patterson en el mismo estadio, el 26 de junio de 1959.

Los organizadores esperan entre 30.000 y 40.000 personas en el estadio, con venta de entradas de entre tres y cuatro millones de dólares, lo cual sería un récord en la historia del boxeo.

Hasta ahora, el récord de venta de entradas por una pelea es de 2.658.660 dólares, cuando se enfrentaron Gene Tunney y Jack Dempsey en Chicago en 1927.Los dos boxeadores recibieron 100.000 dólares para gastos. Alí recibirá el 50 por ciento de todos los ingresos por sobre nueve millones de dólares. A Norton se le aseguró un millón de dólares más cinco por ciento de todos los ingresos.

Será la tercera vez que los dos se enfrentan. La primera ganó Norton, y de paso fracturó la quijada de Alí. El campeón ganó la pelea desquite.

En una pelea preliminar se enfrentarán los pesados Earnie Shavers y Henry Clark.

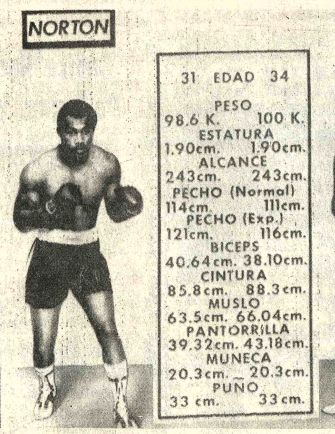

Magisterio y Litoral vencieron en básquet

ORURO, SEPTIEMBRE, 26 (ESPECIAL).- Magisterio, en damas y Litoral en varones, ambos equipos de La Paz se adjudicaron triunfos en sus respectivos partidos de básquetbol disputados esta mañana en esta capital.

Los partidos interdepartamentales y de carácter amistoso congregaron a un buen número de espectadores en las graderias de la cancha de la calle La Paz.

En damas, Magisterio tuvo que extremar recursos para superar, muy difícilmente al local Atlético Uyuni por la cuenta de 44 a 40. Las locales declinaron notablemente su accionar en los minutos finales del cotejo factor éste que lo aprovecharon bastante bién las paceñas que lograron así el puntaje necesario para alzarse con el triunfo.

Nacional y Peñarol comparten el primer lugar en fútbol uruguayo

MONTEVIDEO, 26 (AP).- Nacional, que esta tarde venció 2-0 a Rentistas niveló con la vanguardia a su tradicional rival, Peñarol, que ayer cedió un punto al igualar en un tanto con River Plate, por el torneo de fútbol "Liga Mayor".

Al completarse la cuarta fecha, los equipos denominados "Grandes" de Peñarol y Nacional quedaron como líderes invictos aún.

Danubio, en paulatino ascenso, esta tarde derrotó cómodamente por 3-1 a Cerro, se colocó como inmediato escolta de los vanguardistas y también marcha invicto.

Por otra parte, Defensor, el flamante campeón uruguayo, no logró aún estar cerca de performances de aquel torneo, hoy cayó 1-0 ante Sud América, que logró los primeros puntos del torneo.

Los otros resultados que completaron la etapa es la siguiente:

Huracán Buceo dos Fénix uno.

Liverpoool uno, Wanderers uno.

Las posiciones: Peñarol y Nacional 7 puntos, Danubio 6, Huracán Buceo 5, Rentistas, Wanderers y River Plate 4, Cerro y Defensor, 3, Liverpool y Sud América 2 y Fénix con un punto.

UNIROYAL

Por el bienestar de su familia !!!. por un futuro asegurado en favor de los suyos, hágase accionista de una gran empresa... prepárese 500 pesos para adquirir por lo menos una acción. Cuatro millones pueden ser suyos.

FERRONI

PLANTAS MOVILES Y SEMI MOVILES DE TRITURACION Y CLASIFICACION,
TRITURADORAS A MANDIBULAS Y A ROLOS, PRIMARIAS Y SECUNDARIAS,
PLANTA MEZCLADORA DE SUELO
ZARANDAS VIBRATORIAS
LAVADORAS DE PIEDRA Y ARENA A TORNILLO ETC.

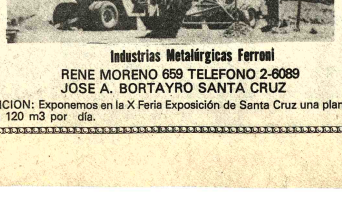

Industrias Metalúrgicas Ferroni
RENE MORENO 659 TELEFONO 2-6089
JOSE A. BORTAYRO SANTA CRUZ
ATENCION: Exponemos en la X Feria Exposición de Santa Cruz una planta móvil de 120 m3 por día.

¡PODER!

EN MOTORES FUERA DE BORDA IDEALES PARA LAGOS Y RIOS

! REPUESTOS!

COBANA
AV. MARISCAL SANTA CRUZ 1223
SUCURSALES: SANTA CRUZ, POTOSI, COCH
SUCRE, ORURO Y TARIJA.

EVINRUDE